LA VILA

Año I | Redacción y Administración: Hernán Cortés, 1 | Núm. 6

Publicación mensual | Villajoyosa, junio 1936 | Número suelto: ordinario. . . . 0'15 ptas. extraordinario. 0'25 »

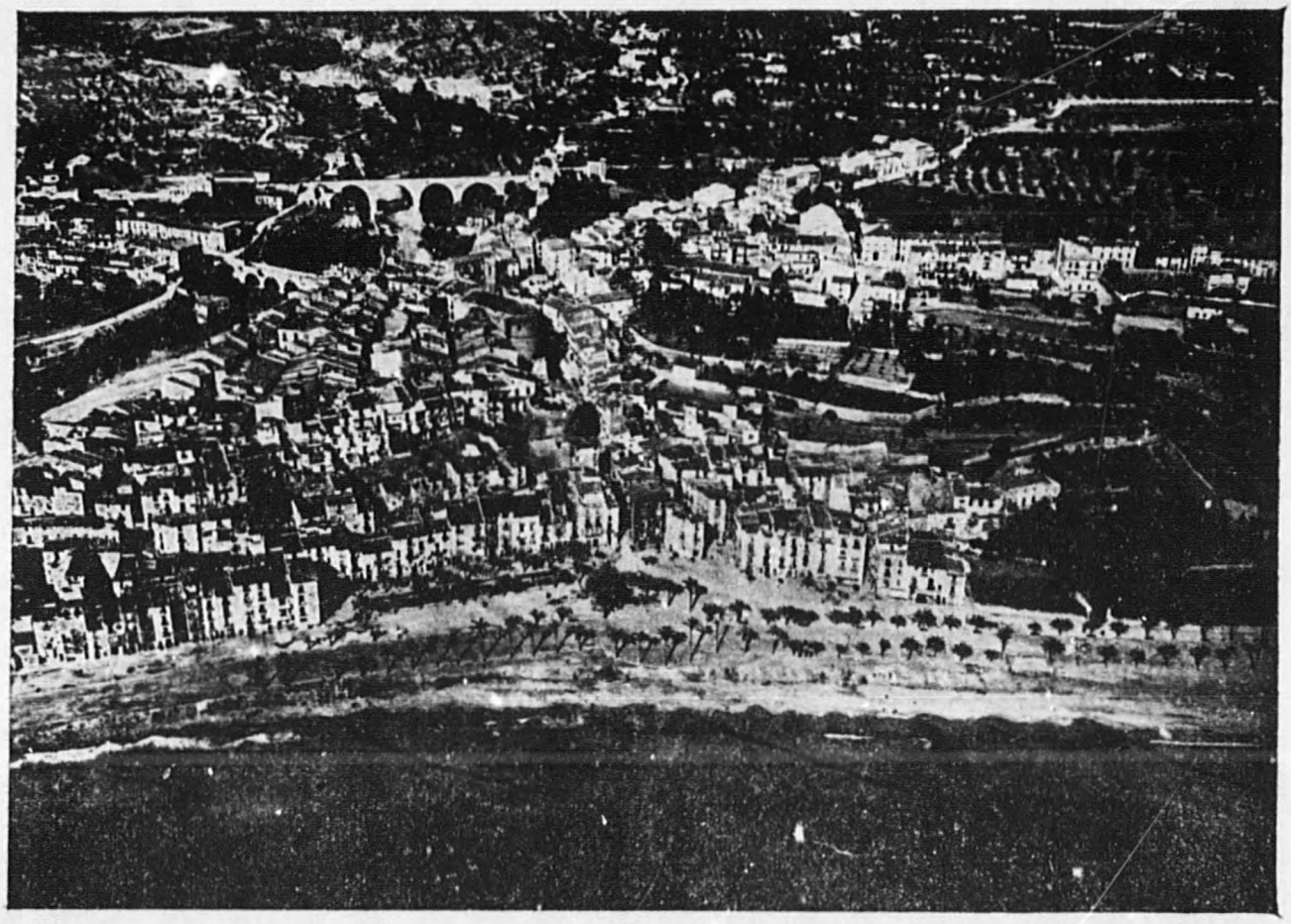

ORIGINAL VISTA AEREA DE VILLAJOYOSA

Foto del servicio fotográfico de la Base Aeronaval de San Javier

Permiso especial para su publicación en "LA VILA"

(Prohibida la reproducción por O. M.)

JOSE AVILA

RELOJERÍA — BISUTERIA

COMPLETO SURTIDO

Canalejas, 33 y Colón, 4

Dientes Blancos y Sanos

Perborato RELOS

PAÑERÍA — SASTRERÍA

TITO

LA VILA

PUBLICACION MENSUAL

JONENSES ILUSTRES

DON PEDRO ESQUERDO ESQUERDO

Nació en el año 1852 en el barrio de San Antonio (La Ermita), en la casa número 459 de dicho barrio.

Cursó sus primeras letras en la escuela del señor Sapena, sita en el centro de Villajoyosa, distante de La Ermita unos dos kilómetros; por lo cual todos los días caminaba ocho kilómetros, acompañado de su hermano Alvaro. Al mismo tiempo que iba a la escuela, le ayudaba a su padre en las faenas de la barbería, oficio que ejercía en la misma casa donde vivían.

Se trasladó a Alicante para estudiar el Bachillerato, contribuyendo a los gastos que esto reportaba a su familia, trabajando de oficial en una barbería. Terminado el bachiller con brillantes notas, se trasladó a su pueblo natal.

Pasó a Barcelona para estudiar la carrera de Medicina en la Facultad de esta ciudad. Poco tiempo después se proclamó la primera República y debido a las revueltas que sucedieron al advenimiento del nuevo régimen en Barcelona, tuvo que trasladarse nuevamente a La Ermita.

En este barrio se ocupaba dando clases de ampliación a varios jóvenes. Luego volvió a Barcelona para reanudar sus interrumpidos estudios, acudiendo junto con su hermano a una barbería de la Barceloneta los viernes, sábados y domingos, para contribuir a los gastos que representaban sus estudios en la capital catalana.

Obtuvo plaza de médico en el Hospital de Barcelona y se doctoró en Madrid, estableciéndose nuevamente en Barcelona.

Al principio, su fama se redujo a Villajoyosa y parte de Barcelona, siendo luego nombrado en toda España, no teniendo límites y traspasando su nombre de boca

en boca, las fronteras españolas. Realizó curaciones muy notables tanto en Barcelona como en Villajoyosa, figurando como uno de los mejores médicos españoles.

Casi todos los veranos los pasaba aquí, pues poseía una finca, «Les Mediases», charlando con amigos y compañeros.

Llegó a ser jefe del Hospital de Barcelona, siendo nombrado en algunos de los periódicos catalanes como el «bisbe des meches» (obispo de los médicos), siendo muy renombrado.

Se casó con doña Matilde Rodoreda, de la que tuvo seis hijos, Valeria, Paco, Julia, Pedro, Adolfo y Luis.

Su muerte fué muy dolorosa para la Ciencia, pues perdió uno de sus mejores doctores.

EL RATON DE BIBLIOTECA

VILLAJOYOSA...

Villajoyosa... Para muchos, un puntito en un mapa. Uno entre tantos, sin importancia.

Para nosotros, los que hemos tenido la dicha de nacer en ella... todo; casi, casi la suma de todos los demás puntitos del mapa.

Nos sentimos los jonenses orgullosos de serlo, y cuando nos hallamos ausentes de la patria chica, nuestro cariño por ella se centuplica, y si nuestra ausencia se prolonga, la nostalgia hace presa en nosotros.

Siempre que se presenta a un vilero la ocasión de patentizar materialmente su patriotismo, lo hace con la inmensa satisfacción de laborar por la tierra que lo vió nacer.

Ved si no el ejemplo que nos ofrece LA VILA. Mensualmente desfilan por sus páginas las figuras más prominentes de nuestro querido pueblo; sus virtudes son ensalzadas y los más notables hechos de sus vidas divulgados, para que enciendan la llama en nuestros corazones y nos decidamos a imitarlos.

El «Ratón de Bibliotecas», en vez de dedicarse como sus congéneres a roer y destruir los libros, lo que hace es renovarlos y convertirlos en moldes tipográficos, (ya más difíciles de roer). El «Ratón de Bibliotecas», seudónimo bajo el cual se oculta un gran patriota, merece mi admiración, y desde aquí formalmente le prometo que en cuanto tenga la ocasión de darme una vueltecita por la Vila, le tengo que hacer obsequio de un sabroso trozo de queso (blando, desde luego, para que no se despierte en él su adormecido instinto de roedor).

¿No os ha llamado la atención la magnífica fotografía que ilustra la portada de este número? Estoy seguro de que esta hermosísima vista inédita y extraña para muchos de vosotros, ha de causar sensación y ha de decidir a más de uno a comprar varios números de LA VILA para tener unas cuantas de estas vistas, ya que quizás en mucho tiempo, o tal vez nunca volverán a publicarse.

¿Habéis pensado cnán grande será la voluntad y el amor que por su pueblo siente el autor de esta fotografía que, remontándose por los aires como mitológico «pájaro», se ha detenido por unos instantes entre el límpido cielo azul y los milenarios torreones, para sacarnos esta original vista aérea de la Vila?

Sin duda os habéis ya hecho cargo de ello, y por no ser pesado, voy a terminar aclarando que mi intención al escribir estas mal hilvanadas líneas, ha sido tan solo airear un poco el patriotismo que en mi pecho anida y la admiración que por mi terruño siento.

TOMAS GALIANA MINGOT
Base Aeronaval de San Javier

Junio de 1936.

«LA VILA»

Número ordinario . . .	0'15 ptas.
» extraordinario .	0'25 »
Suscripción anual . . .	2'00 »

D. .....

que vive en la calle .....

..... n.º Población .....

..... Provincia .....

declara ser suscriptor de LA VILA durante un año.

Historia de Villajoyosa

En vista de los numerosos monumentos antiguos que existieron y existen en esta ciudad, no cabe dudar, ni su remoto origen, ni su importancia en otro tiempo. Su fundación se debe a los griegos focenses, establecidos antes en Marsella; esta fundación parece que fué hacia 332 años antes que J. C., y que por ser oriundos de la «Jonia» le denominaron «Jone» de donde viene a producir el actual nombre de «Joyosa». ¿Citaré a Viciana, que no contento con estas voluntariades, convierte a los focenses en simples pescadores, fabricantes de chozas en nuestras costas, en vez de ricos emporios del comercio? Según éste, de aquellas chozas ha venido el llamarse Villajoyosa. A otro rango pertenece el laborioso Cean, y a pesar de éste, ¿quién es el distinguido y diligente crítico que por primera vez afirmó haberse llamado esta población en su antigüedad «Idera»? Sino es la ciudad «Idera» la «Ibera» de Livio, escrita por error «Idera», existente en las costas marítimas de Avieno, en una de tantas que figura en el anticuario español, cuya existencia carece de todo comprobante de autenticidad. Livio y Avieno colocan a «Ibera» en la orilla del Ebro, lejos por consiguiente de Villajoyosa, que se halla en la Contestania, región deslindada de la Editania, por el Júcar.

Si es preciso buscar en la antigüedad de esta población bajo otro nombre, como sucede con la mayor parte de los pueblos de españa, cuya nomenclatura geográfica tantos cambios ha sufrido de las repetidas dominaciones extranjeras, no vacilaremos en adoptar el de «Honoxa», sin que por esto se entienda que contradecimos la reducción de este nombre.

Es preciso decir que las ciudades de la antigüedad, con un centro reducido y fuerte, tenian su gran población diseminada en vastos territorios; estas ciudades tenían su mayor importancia en sus dependencias, a todas las que eran comunes el nombre y los derechos de la capital o «acrópolis» como decian los griegos. No trataremos de averiguar si la capital de la antigua ciudad o república «honexense» estuvo más bien en Villajoyosa que en Nucía, puntualizaciones que suelen ser harto voluntarias, cuando no es muy aventajada una posición a las otras, en fortalezas o monumentos. Las memorias geográficas de «Honoxa» convienen a estos puntos; su jurisdicción pudo abarcar mayores distancias; y si el nombre de «Nucía» ha podido formarse de «Honoxa», el de «Joyosa» ha podido conservar aún mayor excelencia con su razón etimológica y significado. La voz «Joyosa», fuera de todo aquello de «Jonia», «Chozas» y el cuento de los «joyos», puede tener un origen tan antiguo como el de la misma «Honoxa»; «Honoxa» puede ser adulteración hecha por los latinos, que nos lo han conservado, y «Joyosa» adulteración sufrida sobre la localidad misma. «Joyosa» puede tener una razón etimológica, ser céltica como la «Joyense» de los franceses, y aún como la «Grandiosa» de los latinos, cuyos significados se explican en el latín y en el francés.

MARIA AVILA

(*Continuará*).

MECANOGRAFÍA dedactilar Gordero

Método verdaderamente práctico.

Véndese en todas las librerías de España a peseta el ejemplar.

En Villajoyosa pídalo a la CASA BUADES.

Vilero de corazón

El correo de hoy me ha traído una sorpresa extremadamente agradable: LA VILA.

Su sola presencia ha evocado en mí múltiples recuerdos y añoranzas que me han hecho por un buen rato paladear, gustoso e insaciable, las bellezas insólitas, deleitables, dulces e imponente (sin paradoja), que encierra el suelo jonense. Y digo sin paradoja, porque junto a la dulzura indescriptible de su ambiente popular y magníficos paisajes, se halla la majestad sublime, que humilla a los soberbios e impone respeto a los poderosos, del Mare Nostrum espejo puro y cristalino de un cielo siempre azul y siempre brillante.

Vila, tierra simpàtica y acogedora que tiendes tus brazos, amorosa, para guardar en tu seno a todo el que te visite y te quiera, porque tienes el corazón henchido de dulces y nobles sentimientos cosmopolitas. El canto de tus bellezas atrae y subyuga, al igual que las sirenas homéricas, y dichoso el que siente el placer de ser envuelto en la malla sutil de tus divinos hechizos.

No soy vilero por naturaleza, pero lo soy de corazón, desde el momento que saboreé con fruición los encantos sin par del suelo jonense. Por eso me interesa todo cuanto con la Vila se relacione; por eso he unido mi alma a la suya con los vínculos indestructibles del amor, y por lo mismo aplaudo la feliz idea, ya realizada, de dar a la España y al mundo vileros un portavoz de las aspiraciones y anhelos del alma jonense; portavoz tanto más admirable y plausible cuanto que constituye un magnífico ejemplo de voluntad y un yunque en que resuenan las manifestaciones y ansias culturales del elemento estudiantil de la localidad, emulado, sin duda, por su culto y buen Director y por la memoria magnífica del inmortal Dr. Esquerdo, gloria de España y hasta del mundo, y justo y merecido orgullo de los vileros.

Siempre adelante, queridos vileros, debe ser la divisa de los luchadores, y a cada paso gritar con toda la fuerza de nuestro corazón: ¡Viva la Vila! ¡Viva España! ¡Viva la Humanidad! y ¡Viva la cultura!

S. FELIX MOYA

Titagnas (Valencia) 31 mayo 1936.

Divulgaciones científicas

La hora

Apunte tomado por un alumno de tercer curso en la clase de Geografía.

Desde la Conferencia Internacional de la Hora (París 1912), adoptaron casi todas las naciones como «hora legal» la del huso esférico en que cada una está comprendida. Para ello se dividió la superficie terrestre en veinticuatro husos o gajos cuyas líneas de separación se forzaron al cruzar los continentes a fin de acomodarlas a las fronteras. Algunos países (Holanda y sus posesiones, China, etc.), no la han adoptado, y otros, con media hora de diferencia, (India, Venezuela, etc.)

Con este sistema, todos los relojes de las naciones adheridas deben marcar a la vez exactamente el mismo número de minutos y diferir solo en la hora, que será la correspondiente al huso horario de la Tierra en que se hallen. Estos minutos son los que marca el reloj del Observatorio de Greenwich (Londres), decano de los de Europa.

Un viajero que da la vuelta al mundo, caminando hacia Oriente, tiene que adelantar su reloj una hora justa cada vez que pasa de un huso al siguiente; por ejemplo al pasar de España a Italia, y cuando llega a cruzar el meridiano opuesto al de Greenwich, que es aproximadamente el que pasa por el Estrecho de Bering, debe repetir la fecha de su calendario. Todo lo contrario haría si caminase hacia Occidente.

La hora dentro del huso en que está Greenwich, se llama «tiempo medio de Greenwich (T. M. G.) La del en que está en Alemania, Italia, etc., «tiempo de Europa Central», etc. La hora determinada por los husos horarios se llama «tiempo universal» (T. U.)

España, salvo Canarias y Río de Oro, está en el mismo huso de Greenwich.

Antes cada población regulaba su hora legal por el instante del paso del sol por su meridiano («hora local verdadera») que es la que marcan los relojes de sol. Por la irregularidad de este paso, se fingió después un sol medio («hora local media»). Ambas se diferencian unos minutos («ecuación del tiempo»).

Anúnciese en LA VILA

Precios módicos

COLONIAS DE ALTURA

organizadas por el Consejo local de Primera Enseñanza de Villajoyosa

MEMORIA

POR D. JOSÉ GORDERO CHAMORRO

Maestro Nacional

(Conclusión)

	Pesetas
Alimentación, recaderos y alquiler de caballerías	2.082'58
(En la alimentación están comprendidos varios gastos que no pertenecen a tal propiamente, pero que los hemos incluído por no desglosar tantas cuentas como son: de luz, leña, etc.)	
Locomoción . . . : . . .	190
Gratificación a Maestros, cocinera y servidumbre	415
Importe total por alimentación, locomoción y personal.	2.687'58

No tenemos datos de los gastos por obras de adaptación pagados por el Ayuntamiento.

Gasto medio por alimentación, locomoción personal, 10 °/₀ de amortización del capital invertido en mobiliario, etc., por cada una de las dos expediciones, 1.408'24

Corresponde de gasto por colono, 42'67

Que equivale a un gasto total diario de 2'13 por colono.

El emplazamiento de la colonia con el aislamiento anotado, a pesar de que sita en un paraje de inmejorables condiciones al objeto propuesto, ofrecía serias dificultades para el suministro de víveres, dificultad esta que hemos convertido en ventaja económica fabricando el pan, rosquillas, bollos, mermeladas, etc. También se sacrificaba además de conejos, pollos, etcétera, un cabrito cada tres dias, que comprábamos a los pastores en nuestras caminataspor los montes vecinos.

Obras de adaptación que procede realizar para lo sucesivo

Las obras realizadas este año son insuficientes, tanto en el orden de capacidad como en el higiénico; por eso me he preocupado de obtener un plano de cómo está y me he permitido dibujar otro de cómo, a mi entender, debe quadar; lo que con esta sucinta Memoria entrego al Consejo Local de 1.ª Enseñanza e Inspección para que, si así lo estima acertado, vea si hay medios económicos para llevarlo a la práctica. Toda la reforma que se propone queda reducida a lo siguiente:

Cocina: queda como está, agregando una despensa.

Dormitorio de niñas: se destinará a comedor (para días de lluvia, ya que el parral es el mejor lugar).

Dormitorio de niños: para una gran despensa, cuarto de baño y ducha para niños y cuarto de baño y ducha para niñas.

Desaparecería la cuadra señalada en el plano en la parte sur y ese lugar es el indicado para la construcción de los dormitorios cuyo plano a escala y acotado acompaño.

A los vileros ausentes

A vosotros, paisanos, me dirijo, que lejos de esta nuestra Vila sentiréis el deseo de volver a ella. Estos renglones que os dirijo son portadores de un saludo que os lleve el aliento y el recuerdo de este rincón levantino.

Los que un día salisteis de esta tierra y han pasado años sin volver a ella, recibiréis con alegría nuestra revista que os hará recordar los días de vuestra infancia y los lugares más agradables de nuestro pueblo, sus calles, su alegre playa o su hermoso campo y los amigos, quizá ya viejos, que no os olvidarán.

Que si al abandonar vuestra patria chica sentistéis el dolor de salir de ella, Villajoyosa como buena madre, también sintió la pena de ver salir a sus hijos que no podía cobijar en su regazo.

Nosotros, jóvenes estudiantes, queremos que esta revista que lleva el nombre de LA VILA en su portada, sirva de lazo espiritual que nos haga vivir juntos a todos los vileros, lo mismo a los que tenemos la dicha de vivir aquí, que a vosotros todos, jóvenes, que estáis esparcidos por el mundo.

PEDRO LLORET LLINARES

Nada entre dos platos

Don Jose Gordero, me ha pedido un artículo—ahora entre nosotros, diré la verdad—: no me lo ha pedido él; he sido yo el que se ha ofrecido a emborronar unas cuartillas, y me he ofrecido más que nada por halagar mi vanidad, por poder sentirme satisfecho viendo en letras de imprenta traducidos los garabatos, semblanzas de letras que mi pluma va dejando en el papel; papel de mucho más valor cuando blanco y sin mancha, que, ahora lleno de líneas de múltiples clases, que se cruzan, se revuelven y forman círculos haciendo, al posarse sobre el papel, las mil y una contorsiones del hierro atacado por el fuego.

Y ahora que me he sincerado con vosotros, no sé cómo empezar el artículo, de qué tratar ni qué deciros; no es que me falten ideas, no; es que para mi primer artículo quisiera deciros algo que a todos os satisfaciera, os dejara contentos y con ese semblante optimista y risueño que presentan las personas, especialmente las de cara ancha y llena, cuando salen de un cine o teatro en el que han dado una obra sembrada de momentos cómicos y de gran hilaridad, una de esas obras de Muñoz Seca, Arniches y tantos otros, o una película de Buster Keaton, Charlot, Miguel Ligero (¡no llevo comisión!), y al mismo tiempo de seros agradable este esbozo de mi primer artículo, os diera que pensar.

Y divagando, divagando se acaba el espacio que para mi ensayo han cedido amablemente los que componen la Redacción de LA VILA, periódico estudiantil por antonomasia y en el que yo, para hacer más patente mi condición de estudiante, he querido colaborar.

Y acabo de daros la lata uncon consejo, fácilmente dado por su poco coste:

«Estudiar y divertiros».

MASADEL

¿QUIÉN SOY?

Soy el agente directo de todas las maldades humanas. Soy al mismo tiempo la causa de tantas guerras que han destruído vastos imperios y han sembrado la muerte por doquier. Soy la causante de muchos asesinatos y aun de muchos suicidios.

Soy un duendecillo que sin titubeos me interno en el cuerpo de miles y miles de hombres y aún parece que todos hayan nacido para poseerme, igual ricos como pobres, padres, hijos, hermanos y aun en los novios que se aman con ternura entro para entorpecer su camino y llegar a quebrantar sus vidas.

Soy la maldad eterna; los que me han poseído mueren, pero yo me quedo para siempre y perduraré todo eternidad.

Muchas veces os habrán aconsejado vuestros padres y vuestros maestros en contra mía, pero vorotros no les hacéis caso y hacéis bien a fe mía.

Estoy en todas partes, sin cansarme nunca, en el taller, en el hogar, en el mar y busco anhelante en lo más recóndito de nuestro planeta, tras siempre de mi propósito de maldad y de muerte.

Llevo en mi compañia la venganza, el odio, la guerra y la muerte; soy un individuo que no doy nada pero todo lo aniquilo.

Soy pues, según lo dicho, lo peor en la tierra y, no obstante, tengo mayoría de partidarios. De los que me poseen, pocos son los que buscan medios para deshacerse de tan terrible inquilino y los que no me conocen, al verme, se echan en mis brazos como un hijo en los de su madre.

¿Aún no habréis conocido quién soy?

Pues bien, soy... la envidia, vuestro peor enemigo que desde épocas remotas anido en vosotros y que por siglos que pasen no me separaré.

MARÍA SOLER

A los colaboradores espontáneos

Se advierte a los colaboradores espontáneos, que no se devuelven los originales que se nos remitan, ni se mantiene correspondencia acerca de ellos.

Dada la gran cantidad de original de que disponemos, advertimos que la brevedad de los trabajos favorece la pronta publicación.

LA VIDA

En una bella noche primaveral, apoyada sobre mi mesa de estudio, reflexionaba sobre «la vida». ¡La vida!

Y ¿qué es la vida?

Creo que no habrá existido aún sabio que la defina; es un tema tan elevado, una cuestión tan sobrehumana, que aunque todos en el fondo de nuestra alma la sentimos, no encontramos palabras apropiadas para poder expresarnos.

Nos sentimos arrastrados hacia ella con ímpetu formidable; todos queremos vivirla; parece que siempre vamos buscando, esperando un algo que nos la haga más feliz, sin encontrarlo, y así vamos pasando los días de nuestra existencia, de esa existencia que siempre nos hace soñar con una vida mejor, para hacernos olvidar lo que en realidad es... «la vida».

ISABEL AVEÑO

Un proyecto trascendental

El canal del Algar.—Un pantano en el río Amadorio.—Regadío intensivo para sus feraces campos sedientos

Estos últimos días hemos advertido cierta actividad que no ha trascendido al exterior por la forma callada con que se ha llevado a cabo como corresponde a toda obra seria.

Puestos a indagar nos hemos enterado que el ingeniero de la División Hidráulica del Júcar, D. Jesús Alberola y sus ayudantes, con gran entusiasmo y decisión trabajan con actividad recorriendo nuestros campos.

Se trata nada menos que de transformar completamente toda esta región, convirtiendo en regadío intensivo grandes extensiones de terrenos de los términos municipales de Callosa de Ensarriá, Altea, Benidorm, Finestrat, Villajoyosa, Campello, San Juan, Muchamiel y Alicante, con la construcción de un canal que partiendo del río Algar terminará en el llamado «Pantanet» de Muchamiel. Como está en estudio este plan, nada puede conjeturarse hasta que no conozcamos datos concretos; pero, si hemos de dar crédito a las versiones que hasta nosotros han llegado, el indicado canal conducirá las aguas de tres pantanos que se asentarán en los ríos Algar, Bolulla y Callosa.

Ciñéndonos a Villajoyosa, parece ser que el mencionado canal regará la parte Este desde una altura que se puede fijar por encima de «Els Almiserans» e irá a parar a mayor altura que el molino de «Los Alcocops» y por la parte Oeste surgirá una ramificación que, a la misma altura, se prolongará hasta todo lo posible.

Como complemento de estos riegos se estudia la posibilidad de establecer un pantano en el río Amadario más arriba del acueducto de «Els Plans», que recogerá las aguas de la fuente del «Arc», barrancos de «Tagarina» y de la «Mola» y el canal del «Algar».

La trascendencia que esto tendría sería enorme de llevarse a efecto estas obras, dado que se encuentra con clima y terrenos de primera calidad.

Prometemos ocuparnos de este asunto cuando se sepan los resultados.

A ahora soñemos un poquito.

Al conjuro de este canal nuestra población se acrecentará notablemente; la mayoría de las tierras jonenses tendrán huertos de naranjos y limoneros, deliciosos vergeles colmarán nuestra dicha y..... me voy a acostar porque tengo mucho sueño.

ROBERTO VILLA

Villajoyosa, mayo 1936.

Cantidades que hemos recibido

J. L. S., 2 pesetas, Valencia.

A. L. S., 2 id., Valencia.

F. T. P., 2 id., Valencia.

A. Ll., 5 id., (Asunción (Paraguay).

P. N., 5 id., Madrid.

M. A. 5 id., Madrid.

INFORMACIONES LOCALES

De Exámenes

Lo abrumados que estos días estamos bajo el peso de los exámenes, explica claramente el retraso de este número, que ya debió aparecer hace días. Perdonen nuestros lectores y favorecedores, pero es tal la preocupación nuestra que, a pesar del acendrado cariño profesado por todos a LA VILA, ni la péñola sabe deslizarse sobre las cuartillas. Hay ideas, sí; pero acordarse, lectores queridísimos, de aquella lápida de un héroe que decía:

«Aquí yace el que nunca temió».

Y los estudiantes agregaron:

«Porque no se examinó».

***

La mayoría ya han *sufrido* sus exámenes correspondientes y el éxito ha sido grandioao por parte de los alumnos del Colegio «Liceo Jonense», pues que se ha dado el caso de que las notas superiores a APROBADO de algunos cursos de los exámenes libres verificados en Alicante, las han obtenido alumnos de Villajoyosa pertenecientes al «Liceo», con lo que Villajoyosa, y muy especialmente el profesorado del mencionado Centro docente, está satisfechísimo. Nosotros, encantados y dispuestos a saborear las delicias del verano con el deber cumplido.

Notas del Ayuntamiento

Debido a las gestiones del diputado provincial don Manuel Sellés, la Diputación ha librado 1.500 pesetas para el Hospital de Villajoyosa.

—Datos del padrón de habitantes de Villajoyosa confeccionado el día 31 de diciembre de 1935:

Población de derecho, 9.557 habitantes; varones, 4.645; hembras, 4 912.

—Ha pasado al Ministerio de Trabajo para su inclusión en el plan de obras urgentes, el proyecto de ampliación de la red del alcantarillado.

Notas deportivas

FUTBOL

C. D. Liceo, 3; Grasa, F. C., 1

Asistió escaso público. En el primer tiempo el Grasa F. C. logró un goal por mediación de Galiana.

En el segundo tiempo, el C. D. Liceo marcó tres goals.

El primero fué marcado por el extremo derecha «Llonganisero», a pesar de la buena estirada del puerta del Grasa.

El segundo fué debido a un chut de Segovia, y el tercero a un penalty lanzado por Segovia.

Por el Liceo se distinguió Segovia, y por el Grasa, Cano.

C. D. Liceo-Marítim F. C.

No pudimos asistir a este partido, pues se hicieron los preparativos, al menos así parece, en el mayor silencio. Y como no colocan avisos, no podemos hacerles crónica. Así que quedaron 5 a 1 favorable al Liceo, eso si no nos engañaron, y... nada más.

LOSA

Notas religiosas

Días 18, 19 y 20.—Solemne función de cuarenta horas en honor del Sagrado Corazón de Jesús.

Día 24.—Sa nJuan Bautista, a las cinco, seis y media, ocho y nueve, misas.

Día 29.—San Pedro Apostol, a las nueve misa y sermón y a las cinco, seis y media, ocho y once, misas.

Espectáculos

Continúa la Empresa del Cinema Olympia poniendo entre col y col lechuga, con lo que el público está algo retraído.

Tiempos vendrán que harán saber que así no es negocio.

Servicio Meteorológico Español

Estación de Villajoyosa

Datos pluviométricos facilitados por el observador local referidos al mes de mayo último:

Día 5, 5'8 milímetros; 6, 1'2; 7, 6'4; 8, inapreciable; 9, 8'9; 10, inapreciable; 11, 0'8; 16, 2'1; 17, 2'3; 18, 28'8; 19, 5'1; 26, 31'4; 27, 5'6; 28, inapreciable; 29, 0'3; 30, 0'7; 31, 0'1, que suman en el mes, 99'5 milímetros.

Pero estos datos exactos nada nos dicen, pues que, precisamente por ser esto en Villajoyosa un acontecimiento, por eso los publicamos. Es Villajoyosa tan carente de humedad, que se pasan meses y aún años, sin precipitaciones de lluvia. La nieve propiamente dicha, no se conoce aquí. En ocho años consecutivos, hemos tenido solamente dos días de niebla. Esta sucinta información carecería en absoluto de importancia si no la comparásemos con datos de otras provincias y aún de ésta y lugares próximos. Ve.. os:

En Alicante (capital), con ser uno de los lugares de España que menos precipitaciones tiene, arroja un número de días de lluvias y cantidad muy superior al de esta localidad.

Y para que se vea que cuando aquí tomamos una cosa con calor, arde el mismísimo demonio, Villajoyosa se apunta esto: El día 2 de noviembre de 1934, el observador local cursó el siguiente telegrama: «Jefe Servicio Meteorológico. Parque del Retiro, Madrid.—Con viento NE. y mar gruesa-arbolada precipitáronse 358 milímetros desde las 23 del 1 a las 14 del 2».

En lo sucesivo publicaremos los principales datos meteorológicos locales.

Registro Civil

Durante el pasado mes de mayo han habido los siguientes

NACIMIENTOS

Angela Buforn Fuster, de Ignacio y Rosa.

Pedro Rogles Soriano, de Jerónimo y Francisca.

María Porasa Serrano Devesa, de Jerónimo y María.

María Sotengo Nicolau, de José y Vicenta.

Marcos Llorca Ferrándiz, de Marcos y María.

Vicente Lloret Llinares, de Jaime y Francisca.

María Lloret Ponsada, de Francisco y Rosa.

Rita Lloret Pérez, de Gaspar y María.

Juan Llinares Galiana, de Jaime y Josefa.

José Esquerdo Bou, de Domingo y Josefa.

MATRIMONIOS

Antonio Vaello Lanuza con Vicenta Cortés Llorens.

Antonio Zaragoza Ortuño con María Isabel Llorca Aragonés.

Ginés Llorca Llinares con Mariana Sellés Lloret.

Jaime Cerdán Boronat con Leonor María Asunción Francisca Calvo Llorca.

DEFUNCIONES

María Esquerdo Llorca, de 99 años.
María Ramis Llorca, de 70 id.
Esteban Bonet Llinares, de 28 id.
Vicente Pérez Soldevila, de 17 días.
Francisco Galipienso Roca, de 61 años.
Miguel López Llinares, de 36 id.
Jaime Muñoz Mingot, de 70 id.
Andrea Pérez Moya, de 70 id.
José Mingot Ortiz, de 16 meses.
Francisca Palomares Vaello, de 18 id.
José Calvo Domenech, de 68 años.
Isabel Lloret Pérez, de 85 id.
María Vaello Ferrándiz, de 69 id.
Juan Mayor Marbella, de 22 id.

VILLAJOYOSA

Al pie de tus murallas

por J. M. Martí

Murallas y torreones
Que en vuestro lenguaje mudo,
Nos habláis del vivir rudo
De muertas generaciones;
Vuestra visión arrebata
Y exalta mi fantasía,
Que mira al fiero pirata,
Surcando ese mar de plata
O anclando en nuestra bahía.

—

Vuestras piedras milenarias
Cantan las torpes plegarias
Con que calmaban sns penas
Bravas gentes agarenas
En edades legendarias;
Y cuentan al Trovador
Que un día Jaime primero
Os embistió con ardor,
Domeñando al moro fiero
Con brazo conquistador.

—

Desde entonces la mezquita,
A un falso dios levantada,
Quedó muda, arruinada
Por santa luz infinita,
Hasta que regenerada
Por la bendición cristiana,
En el alto torreón
Vibró al son de la campana
Que mató a la ley pagana
Llamando santa oración.

—

Y empieza el nuevo vivir
De un pueblo activo y cristiano,
Que pronto mira lejano
Aquel fiero combatir
Contra el infiel mahometano;
Pues el pirata atrevido
Ya no ancló en nuestra bahía,
Al sentirse perseguido
Por catalana porfía,
Que lanzaba sus galeras
Por todo ese mar azul,
Retadoras, altaneras,
Desde el Estrecho a Estambul.

—

Y a las artes de la guerra
Suceden las de la paz,
Las que fecundan la tierra
Con el trabajar tenaz
A que el vilero se aferra.

—

Las que crean la marina
Más pujante y más velera
Que por los mare camina,
La gran marina vilera,
Que por su arrojo domina
La levantina ribera.

—

La marina brava, airosa,
Arrogante y sin rival
Que nos diera el arsenal
Gloria deVillajoyosa.

—

La que levantó arrabales.
Las murallas desbordando,
Y riquezas fué creando
Con alientos industriales.

—

La que surcando los mares
E ideando pesquerías
Nos creara arrierías
Que agrandaron nuestros lares.

—

La que del mar proceloso
Sacó cual perla preciosa
El pueblo fiel, laborioso
Que llamó Villajoyosa.

Imprenta Comercial
ALICANTE

DISPONIBLE

Santiago Tito

Drogueria, Perfumería, Paquetería y Papelería.

Artículos de Fotografía
Caza y Pesca

Teléfono 76 **Villajoyosa**

Compre Vd. Chocolates marca

EL TORO

AGUSTIN BARBER

Calle Canalejas

VILLAJOYOSA

Casa MARCET

Sombrerería, Mercería, Perfumería,
Novedades en artículos de regalo.
Gramófonos y Discos LA VOZ DE SU AMO y ODEÓN
Depósito de cables ingleses y redes para la pesca.

3 - CANALEJAS - 3

VILLAJOYOSA

POLICLÍNICA

DOCTORES:

Pedro Ruiz - Juan Lloret - Luis Soler

Medicina y Cirugía general
Rayos X - Diatermia - Sol artificial
Tratamientos eléctricos.

Consulta de 10 a 12

Colón, 44 - Teléfono 41 - VILLAJOYOSA

Félix López Lloret

FABRICA DE CHOCOLATES

COLÓN, 42

Villajoyosa

Senabre

Cordelería y Redes

VILLAJOYOSA (Alicante)

L'ABEILLE

INCENDIOS - VIDA - ACCIDENTES

RESPONSABILIDAD CIVIL

AUTOS — CARROS

Agente general:

Juan Llinares Galiana

VILLAJOYOSA

DISPONIBLE

"LICEO JONENSE"

BACHILLERATO

Hernán Cortés, 1. - VILLAJOYOSA

DISPONIBLE

Carlos Seguí (hijo)

AGENTE COMERCIAL COLEGIADO

Neumáticos - Accesorios - Lubrificantes

Calle Colón, 4 y 38 - Teléfonos 87

VILLAJOYOSA (Alicante)

Lloret Llinares

Salazones y Conservas

Colón, 10 - **Villajoyosa**

"La Vila"

publicará las esquelas de defunción y aniversarios que reciba hasta el día último de cada mes. — — — —

¿Quereis tomar bebidas higiénicas? Las de "LA ESMERALDA" son las mejores. Fabricadas con agua potable de Villajoyosa.

Viuda de M. Oberegger. - Doctor Esquerdo, 13 - Teléfono 89

Hijos de Marcos Tonda - Fábrica de Chocolates

VILLAJOYOSA

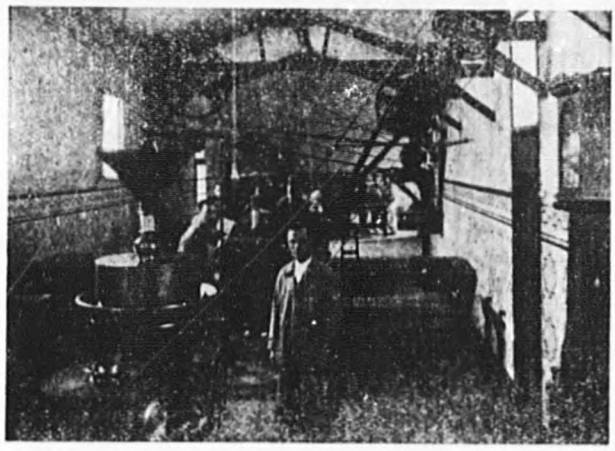

Vista parcial interior de la fábrica.

Los mejores chocolates que se elaboran en la región

Marcas: **"Virgen de las Nieves", "Plus-Ultra" y "Jorge Juan"**

Compre siempre "Chocolates H. M. TONDA"

Vuestras canas desaparecerán

con una loción diaria de

Colonia ROSA

Farmacia J. MANUEL LLORCA

VILLAJOYOSA

Diagrama que resume el método decadactilar de

Mecanografía práctica

Por José Gordero Chamorro

Consta de 36 lecciones con muestras explicativas y consejos para obtener en poco tiempo un dominio absoluto de la máquina de escribir por método decadactilar.

Se ha cosechado en él el fruto de un detenido estudio en virtud del cual se

adiestran los diez dedos en poquísimo tiempo y se adquiere una gran velocidad en la escritura, de tal forma, que inmediatamente se llega a escribir a ciegas.

En poco tiempo se han editado seis ediciones. Se vende en todas las librerias a UNA PESETA.

Aconséjelo a sus amistades y le vivirán agradecidos, pero adviértales que ya hay imitaciones y no deben consentir que su librero le dé otro que no sea el

Método decadactilar de Mecanografía práctica por

José Gordero Chamorro