LA VILA

Año I | Redacción y Administración: Hernán Cortes, 1 | Núm. 2

Publicación mensual | Villajoyosa, febrero 1936 | Número suelto: ordinario. . . . 0'15 ptas. extraordinario. 0'25 »

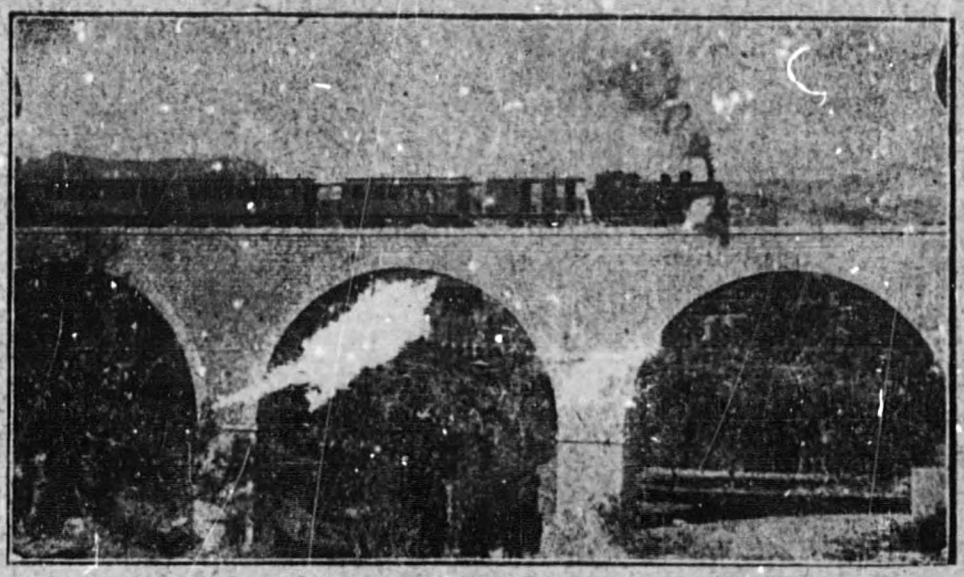

Puente del ferrocarril sobre el río Amadorio.

INSTITUCIONES BENÉFICAS LOCALES

LOS HOMENAJES A LA VEJEZ DEL MARINO

Pocos lugares de España pueden tener la satisfacción que cabe hoy a Villajoyosa: Un Hospital perfectamente atendido; Asociación Benéfica de Caridad, que extinguió completamente la mendicidad y consiguió que ni un solo vecino o transeunte pase un solo día sin la suficiente alimentación; Cantinas Escolares; Colonias de Altura; Patronato de Homenaje a la Vejez del Marino...

Nos ocupamos hoy en este lugar preferente de la nota mensual más simpática dando cuenta de haberse adjudicado pensiones vitalicias de a una peseta diaria a favor de los ancianos marinos Roque Seliés Llinares y Mateo Expósito Expósito, teniendo entendido que, para mediados de este año, se han de adjudicar tres o cuatro pensiones más, con lo que los ancianos desvalidos que después de una vida honrada y laboriosa llegan a la senectud sin fuerzas para trabajar y sin recursos propios para subsistir, encuentran en la Historia contemporánea toda clase de cariño y respeto a estos que fueron «lobos de mar» y hoy, con justicia social, se hace todo eso con quienes llevan tras de sí la estela de una larga vida cuyo fruto queda incorporado al acervo social... A esta organización que Villajoyosa ha sabido encauzar tan admirablemente desde hace siete años, contradicha en algunos momentos de la Historia con cruel respuesta, y ahogada en otros entre los vapores de una bárbara indiferencia colectiva, responden estos Homenajes a la Vejez del Marino.

JOSE AVILA

RELOJERÍA — BISUTERÍA

COMPLETO SURTIDO

Artículos ópticos - - - Máquinas para coser «HISPANIA»

Máquinas para escribir «TORPEDO» - Composturas garantizadas

Canalejas, 33. - VILLAJOYOSA

Dientes

Blancos

y Sanos

Perborato RELOS

LA VILA

PUBLICACION MENSUAL

JONENSES ILUSTRES

D. ALVARO ESQUERDO ESQUERDO

Nació en el barrio de San Antonio (La Ermita) el día 23 de Febrero de 1853. La casa que le vió nacer es la 459 de dicho barrio.

Para asistir a la escuela tenía que ir todos los días a la del maestro Sr. Sapena, en el corazón de Villajoyosa, por lo cual todos los días andaba unos 8 kilómetros.

Siguió sus estudios en La Ermita, al mismo tiempo que daba clases.

Empezó a estudiar el Bachillerato, siendo aún un muchacho, sin salir de Villajoyosa, ayudando a su padre en las faenas del campo, pues tenían algunas tierras, y le ayudaba en el oficio de barbero, oficio que ejercía su padre en la misma casa en que nació.

Cuando tenía la edad de 19 años se trasladó a Barcelona, donde empezó a cursar la carrera de médico en la Facultad de Medicina.

En Barcelona, al mismo tiempo que estudiaba, para ayudar a los gastos que reportaba la estancia allí de él y su hermano Pedro, pues a sus padres les costaba muchos sacrificios, acudían él y su hermano a una barbería de la Barceloneta, como oficiales, los viernes, sábados y domingos.

A los cuatro años de su estancia en Barcelona, vino a Villajoyosa para acompañar a su madre y a sus hermanas, pues su padre había fallecido.

Aquí terminó su carrera y empezó a hacer algunas visitas a los amigos y clientes que las solicitaban.

En su pueblo no podía abrirse gran camino, por lo cual sus ambiciones eran

marchar a Barcelona, pero como su madre no disponía de grandes medios, no quería llevarla a otro sacrificio.

En él se despertó desde muy pronto la idea de seguir y ampliar su carrera, notándolo su madre, la cual se avino a que marchara a Barcelona, donde se estableció ganándose la plaza de cirujano del Hospital de Santa Cruz y más tarde la de Director.

En Barcelona se mostró ya como un gran cirujano, ganándose mucha fama y su nombre traspasó las fronteras siendo conocido por todo el mundo civilizado.

Todo su trabajo fué dedicado a los enfermos, a los cuales curaba con amor, como si fuesen hermanos. El Hospital de Santa Cruz le debe mucho a este hombre, a este amigo y a este bienhechor; y en él se encuentran los aparatos con que curó, la sala en la cual curó y muchos recuerdos de este gran maestro de la Cirujía.

Toda su gloria, todos sus trabajos, no han sido debidos a la suerte, ni al dinero, ni a la ayuda, han sido debidos a su voluntad, a esa voluntad férrea que le legó su pueblo, Vilajoyosa.

Se casó con doña Rosa Grau, la cual fué una compañera modelo, una animadora, un consuelo en los dias de trabajo. De ella tuvo dos hijos, doña María y don Francisco, los cuales aún viven. En honor a doña Rosa Grau, una calle de La Hermita lleva este nombre y también lo lleva una escuela.

Siempre que había una conferencia médica hablaba don Alvaro Esquerdo, el gran cirujano, el glorioso doctor, el amigo de los enfermos.

Legó a la posteridad sus artículos y obras: «Tratamiento de las fracturas», «Conferencias sobre las hernias», «Segrados uterinos», «Tratamiento de las úlceras ano-rectales», «Traquectomía e intubación», «Toracotomia y Toracoplastia», etcétera, etcétera.

Sus trabajos han sido innumerables; a ellos debe la Cirujía un gran adelanto.

A pesar de su gloria, a pesar de ser solicitado por todo el mundo, de tener innumerables casas que hubieran aceptado su estancia en ellas, no olvidó el rincón que le vió nacer, su amada Vila, su amada «Ermita».

Sus conocimientos de la Cirujía eran innumerables; pero a pesar de esto, siempre quería aprender, enseñarse cosas nuevas, no era orgulloso ni vanidoso, y siguió siempre por la senda del bien y del amor, siendo su principal orgullo: el ser honrado, el ser trabajador, y el ser hijo de «la Vila», del pueblo que dió tres grandes varones: D. Pedro Esquerdo, D. José María Esquerdo y D. Alvaro Esquerdo.

Sus obras para bien de Villajoyosa son innumerables pero entre ellas se destacan tres que vamos a enumerar.

El Grupo Escolar de D. Alvaro Esquerdo, es obra de él. Consta de 4 escuelas para niños, 4 para niñas, hoy 3 y una para párvulos. En agradecimiento a él se ha colocado la siguiente lápida:

«Grupo Escolar del Dr. D. Alvaro Esquerdo.—Donativo a Villajoyosa para beneficio de la enseñanza y educación de los niños».

Es un soberbio edificio, que no tiene nada que envidiar a los mejores Grupos Escolares. Además de las escuelas tiene un salón de actos, una soberbia entrada y un pequeño patio interior en el cual se encuentra la antigua escuela de párvulos, hoy en día, Cantina Escolar. Tiene dos patios para el recreo de los niños.

En la Ermita en el año 1908 fundó un Grupo Escolar que también lleva su nombre, y consta de una escuela para niños, otra para niñas y una de párvulos.

Transcribimos al público las leyendas de las lápidas que tiene:

«Año 1908».

«Edificado a expensas del Dr. D. Alvaro Esquerdo hijo de esta partida, tributo de reconocimiento a sus padres, a su país y a la escuela».

«Público testimonio de gratitud que el Ayuntamiento de Villajoyosa dedica a los señores Dr. D. Alvaro Esquerdo y D. Juan B. Samper, por haber levantado el primero este edificio con destino a la juventud escolar, sobre terrenos cedidos a este fin por el segundo de dichos señores».

La sala de Cirujia del Hospital fué construída a expensas de D. Alvaro y en ella se colocó la siguiente lápida:

«E. Ayuntamiento dedica este recuerdo de gratitud al ilustrísimo Dr. D. Alvaro Esquerdo, cirujano del Hospital de Santa Cruz, de Barcelona, por haber costeado este departamento en beneficio de los pobres».

Murió el día 25 de abril de 1921, a los 68 años de edad, después de una vida dedicada al bien de sus semejantes.

El día 25 de abril del año 1934, en el décimotercero aniversario de su muerte, se le celebró un homenaje en la Ermita, homenaje grandioso, pero no tanto como él se merece, pues las manos humanas no podrán rendirle un homenaje tal como se lo merece.

A dicho homenaje asistieron todos los escolares y estudiantes de Villajoyosa, todos los infantes que él amó, a los cuales el Ayuntamiento obsequió con una merienda, siendo también muy obsequiados por la familia del finado Doctor.

Pronunciaron discursos ensalzando a dicho doctor, los señores:

D. Juan Lloret, en nombre de «La Ermita»; D. Pedro Ruiz, doña Guadalupe Delgado y D. Andrés Salcedo, en nombre de los maestros y D. Pedro Zaragoza en nombre del pueblo jonense.

Se descubrió una lápida que llevaba la siguiente inscripción:

«En esta casa nació el ilustre Dr. D. Alvaro Esquerdo, 23 - 2 - 853; 25 - 4 - 921; 25-4-934». Acudió todo el pueblo a rendirle homenaje a su bienhechor.

Rindamos tributo a su memoria en el presente mes pues en él se cumple, el día 23, el octagesimotercero aniversario de su nacimiento.

EL RATÓN DE BIBLIOTECAS

A la Imprenta Comercial

Públicamente debemos y es nuestro deseo agradecer profundamente la acertada composición de LA VILA, confesando que, a no ser por esa técnica tan digna de loa que tanto adorna y acredita a la Imprenta Comercial, no hubiesemos conseguido un primer número como el que hicimos. Muy agradecidos y reconocidos.

Geografía de Villajoyosa

Villajoyosa se halla situada en la costa del Mediterráneo al Este de Alicante, recostada sobre una colina que se levanta en la ribera izquierda, casi toda ella, del único río que pasa por Villajoyosa, llamado el Amadorio. Combátenla principalmente los vientos del Sur y Este; su clima es sumamente sano y templado, y su atmósfera clara y despejada.

Ni el transcurso de los años, ni la mano devastadora del hombre, ha podido aún borrar los vestigios indelebles de una población antigua que, agrupada en la cúspide de una pequeña eminencia, se hallaba perfectamente circundada de altas y fuertes murallas, flaqueadas y defendidas por sólidos y formidables torreones. Formaban estas fortificaciones un cuadro imperfecto; en cada uno de cuyos ángulos salientes se levanta un torreón, menos en el del Oeste, donde existía un castillo que hoy día se ve enteramente arruinado. Cruzándose de esta manera los fuegos, no teniendo la villa más que dos puertas de entrada, y al abrigo de unos muros tan sólidos como elevados, fácil es comprender que este recinto antiguo era casi inexpugnable y se hallaba al abrigo de toda sorpresa. Pero el tiempo que todo lo aniquila y las varias vicisitudes que sufrió la villa en las diferentes guerras que aquejaron este país y, sobre todo, la necesidad de edificar fuera del recinto por el gran aumento que fué experimentando la población, fué causa de que se deteriorasen y destruyesen algunas de aquellas fortificaciones: aún existen sin embargo dos torreones, uno en la calle del Mar o Trinquete, y otro en la plaza del Olmo, sirviendo de base a la Casa Abadía. El recinto antiguo comprende unas 262 casas de buena forma, generalmente de piedra de alabastro y con buenos balconajes de hierro, no elevándose más que a un segundo piso, aunque hay algunas de tres; son bien aseadas y curiosas, y con buena distribución interior. Todas estas casas se distri-

buyen en doce calles angostas por lo común, y algo pendientes e irregulares, si bien se van actualmente alineando y nivelando en lo posible. Hacia el mar se extienden los arrabales de San Cristóbal y de la Bomba o San Vicente con otras calles accesorias, formando un total de 591 casas, también de buen aspecto y comodidades, repartidas en dieciocho calles y algo, sucias en el interior de dichos arrabales: la del Mar (antes Trinquete) es ancha y hermosa con un poco de declive, la cual comienza en la plaza de la República (antes plaza del Olmo) y concluye en la misma playa, que es sin duda uno de los mejores sitios de la villa, hermoseado por una antigua alameda o paseo llamado de las Delicias, y un paseo llamado del Dr. Esquerdo.

Todos los alrededores y afueras de la población son de una perspectiva alagüeña, y para convencerse de ello basta colocarse el curioso en lo alto de la Casa Abadía desde donde se descubre una vista tan bella como encantadora. Preséntase en primer término el jardín precioso de dilatadas huertas, con multitud de casas que blanquean entre los varios verdes de maices y otras producciones; a las huertas siguen los secanos, donde los almendros, algarrobas e higueras forman como dilatados bosques; después las lomas y los cerros alteran la igualdad del suelo; crecen en altura y parecen entrelazarse para formar una cadena circular entre las huertas y los altos montes, que cortan el horizonte desde el Cabesó, que cae hacia el Oeste, hasta Puigcampana situada al NO. Siguiendo este rumbo hacia el Este, S. y SO. todo es mar cuanto abarca la vista, avistándose en la costa los cabos de «les Escaletes» y «Camell», y en el mar la isla de Benidorm, la cual parece mayor y más apartada del Continente que vista desde el pueblo que le dá nombre.

EDIFICIOS PÚBLICOS. — La Casa Consistorial situada en la calle Mayor nada notable ofrece. La cárcel situada en la calle del Mar es capaz, segura y ventilada. La Iglesia Parroquial dedicada a la Asunción de Nuestra Señora, está situada en la replaceta donde desembocan las calles, Mayor, María Amada, etc.

Este Templo es todo de piedra cantería, de sólida construcción y de orden dórico-toscano; forman solo una nave de 150 palmos aragoneses de largo, 50 de ancho y 80 de elevación hasta la bóveda; contiene 8 altares; el altar mayor tiene algunas pinturas o lienzos antiguos de bastante mérito; la capilla de Santa Marta, está toda dorada con mucho primor; la sillería del coro y la calagería de la sacristía, son de nogal trabajadas con la mayor sencillez. La torre tiene 26 palmos en cuadro de ancho, y ciento treinta de altura; en ella hay un reloj público, tres campanas grandes y una pequeña.

TÉRMINO.—Confina al Norte con Finestrat; al NE. con Benidorm; NO. con Orcheta; SO. con Alicante y E. y SE. con el mar mediterráneo.

MARÍA AVILA

Valle Inclán ha muerto

Con la muerte del glorioso don Ramón del Valle Inclán pierde España uno de sus auténticos prestigios nacionales. Pocas veces como en esta ocasión el duelo será tan cierto y la emoción tan profunda. En el creador de las *Sonatas* tenía ya nuestra literatura un verdadero clásico, maestro impar de la prosa noble, cincelada y señorial. Toda su obra, desde las *Sonatas* a los *Esperpentos*, tiene el aliento de lo excepcional y es la expresión constante y maravillosa de una de las personalidades más interesantes de toda la historia literaria española.

Magnífica la personalidad de Valle Inclán escritor y la de Valle Inclán hombre. La vida de don Ramón, su espíritu y su inquietud, tenían la misma fuerza personal y apasionante de su obra. Al morir, en él se cumple, una vez más, el destino sombrío de los escritores en España. «Escribir en España es llorar», decía Larra, hace un siglo. Don Ramón, artista en el sentido más puro y exacto de la palabra, padeció muchas veces el acoso de la necesidad, y es-

tos últimos años, sobre todo, esa necesidad se hizo en ocasiones patética; más patética aún, porque el orgullo indomable de Valle Inclán sabía resistir sin hacer confesión de aquellas horas malas. Valle Inclán ha muerto en una absoluta pobreza. Sólo su estancia en Roma, como director de la Academia de España, puso una pausa en aquella situación. Pero ahora su situación era otra vez de una total pobreza. Ante esta muerte de Valle Inclán; ante estos últimos años suyos, en que muchos días careció de lo más indispensable, la España actual no puede por menos de sentir el dolor de la propia culpa.

Descanse en paz el insigne escritor, en cuya obra, incorporada ya a la inmortalidad, tiene España una de sus glorias más puras.

Porque Villajoyosa es la hermosa tierra de lindos paisajes, cielo de limpísimo azul, mar incomparablemente bello, acogedora y cariñosa sin par, merécese cuanto por ella hagamos.

Muchas gracias...

Las damos muy expresivas por la cariñosa acogida que tuvo nuestro primer número, de lo que da buena prueba los comentarios de la prensa, las felicitaciones que de los vileros ausuntes recibimos, el favor creciente de nuestros anunciantes y el importe adelantado de suscripciones.

—

No sostenemos correspondencia con nadie ni devolvemos originales publicados o sin publicar.

Muchos suscriptores nos anuncian giros y remesas en sellos, que aún no hemos recibido. Puesto que se trata de pequeñas cantidades y teniendo en cuenta que la generalidad de nuestros suscriptores tienen aquí familiares, lo mejor sería que efectuasen los pagos directamente.

Cantidades que hemos recibido

A. B. Villajoyosa, 2 ptas.; J. A. L. Valencia, 2 id.; R. A. Ll. Villajoyosa, 2 idem; J. A. Villajoyosa, 2 id.; A. B. Villajoyosa, 2 id.; B. B. M. Barcelona, 2 id.; L. C. T. Nules, 12 id.; J. C. S. Villajoyosa, 2 id.; A. C. Puebla de Farnals, 1 id.; J. E. Campello, 2 id.; B. G. V. Villajoyosa, 2 id.; J. G. V. Benidorm, 2 id.; F. G. Villajoyosa, 2 idem; M. G. Villajoyosa, 2 id.; T. G. Madrid, 2 id.; J. G. Villajoyosa, 1 id.; P. G. P. Campello, 2 id.; P. G. M. Barcelona, 2 idem; P. H. D. Albalat de la Ribera, 2 id.; V. L. Ll. Villajoyosa, 2 id.; F. L. Ll. Villajoyosa, 2 id.; M. L. P. Villajoyosa, 2 id.; B. L. Valencia, 1 id.; J. Ll. Ll. Villajoyosa, 2 idem; J. Ll. P. Villajoyosa, 2 id.; J. Ll. Villajoyosa, 2 id.; M. Ll. Villajoyosa, 2 id.; L. Ll. Villajoyosa, 2 id.; A. Ll. Z., Callosa de Segura, 2 id.; M. M. Ll. Villajoyosa, 2 id.; B. M. Ll. Barcelona, 2 id.; C. M. M. Villajoyosa, 0'50 id.; F. M. Villajoyosa, 2 idem; R. M. Valencia, 1 id.; F. N. Villajoyosa, 2 id.; V. P. Villajoyosa, 2 id.; J. P. Campello, 2 id.; V. R. G. Martos (Jaén), 2 idem; J. S. Villajoyosa, 2 id.; A. S. A. Villajoyosa, 1 id.; A. S. Villajoyosa, 0'50 idem; E. S. Alemania, 2 id; F. S. P. Rojales, 2 id.; T. S. P. Villajoyosa, 2 id.; L. S. Campello, 2 id.; M. T. A. Villajoyosa, 2 idem; S. T. R. Villajoyosa, 2 id.; J. T. P. Villajoyosa, 2 id.; A. T. R. Alicante, 2 id.; J. T. Ll. Villajoyosa, 2 id.; F. Ll. Ll. Villajoyosa, 2 id.; F. Ll. Villajoyosa, 2 id.; M. Ll. P. Villajoyosa, 2 id.; M. V. Ll. Villajoyosa, 2 id. A. V. R. Villajoyosa, 2 id.; T. Z. Villajoyosa, 2 id.; J. Z. Villajoyosa, 2 id.; P. Z. Villajoyosa, 2 id.; E. Z. Valencia, 2 idem; A. Ll. Tarragona, 2 id.; B. G. M. Barcelona, 2 id.

Horrible sequía

¿Estamos en Jauja o en un lugar lejano del resto de España?

Ha llovido un poco, seguramente para que nos acordáramos de la manera de caer el agua. Es increible que haga tantos meses que no veíamos llover.

Por la carencia de agua los campos están completamente secos, el río Amadorio, desde el año pasado, no trae una gota de agua y los pobres almendros, la

principal riqueza agrícola de nuestro país, no tienen fuerza para florecer cuando otros años en diciembre da gusto asomarse a una altura para contemplar los árboles en flor que dan el aspecto de un campo nevado, como regalo de la naturaleza donde rara vez vemos algún copo caer. Parece increible que los meses de diciembre y enero aparezcan los campos como si estuviéramos en agosto, teniendo que regar las plantas que más estimamos a cubos con el agua acumulada en años anteriores en las cisternas.

Para nosotros, para nuestros juegos al aire libre, nos resulta encantador porque nos permite correr, jugar y saltar en nuestras salidas al campo y en nuestros paseos bajo un sol que nos hace sudar a veces abundantemente. Al amparo de nuestro clima podemos salir de casa hasta sin abrigo a cualquier hora del día o de la noche, pues este año, puede decirse que hasta ahora no ha hecho frío; pero en cambio para la agricultura el perjuicio ha sido inmenso, pues los campos aparecen como desvastados, no se ha podido sembrar, y, el que en seco ha sembrado con la esperanza de que había de llover, ha perdido la simiente. Los ganados pasan hambre por falta de pastos.

Si no nos tuviera el clima acostumbrados a esto creeríamos que no nos hallaríamos en la Península Ibérica, pues la prensa nos trae noticias de la lluvia pertinaz caida sobre todo en el resto de España, con inundaciones tremendas en regiones para mí muy conocidas, teniendo atemorizados a sus habitantes la excesiva caida de agua.

Consolémonos con que el mal que tenemos por un lado se nos compensa por el bien que por otro disfrutamos.

ROBERTO VILA

¿Un buen retrato?

¿Una inmejorable ampliación?

¿Un trabajo artístico?

LINARES ORTIZ

Playa, 35 (frente a la fuente) Teléfono n.° 32

EN EL CENTENARIO DE

Teodoro Llorente Olivares

A VALENCIA

«Cuan la mort per a mí vinga
tan sols jo vulle que me poses
un pomell de fresques roses
en la tomba que ·· tinga.»

TEODOR LLORENTE

El día 7 de Enero se cumplió el primer centenario del glorioso poeta e historiador D. Teodoro Llorente Olivares.

Nació en Valencia, calle de Serranos, núm. 29, el día 7 de Enero de 1836. Aprendió las primeras letras en un colegio particular y desde su más tierna edad reveló gran amor al estudio y clara inteligencia.

A los 14 años era ya bachiller en Filosofía, pues obtuvo este titulo en 19 de Octubre de 1850; en 11 de Junio de 1855 alcanzaba el bachiller en Jurisprudencia, y en 4 de Julio de 1856 se licenciaba en la misma facultad. Su hoja académica es la más elocuente ejecutora de su prodigiosa inteligencia y de su constante aplicación.

Sus aficiones a la poesia se le despertaron siendo muy niño, el año en que cursó la asignatura de Retórica, y su primera composición data de 1850. Y desde 1861 empieza su vida periodística; pocos años después fundó el gran diario «Las Provincias», teniendo por lema el engrandecimiento de la región y, aunque de ideas conservadoras, nunca fué secretario, y esto le dió gran autoridad aún dentro de los partidos extremos. En 1906 dejó la dirección del diario a su hijo Teodoro, reservándose la honoraria. A pesar de su carrera periodística nunca demostró afición a la vida activa de la política. Escribió y traduciò varias obras, entre ellas a Víctor Hugo, Voltaire, Goethe, etc.

Escribió una buena parte de poesía en el dialecto valenciano; fué condecorado con unos veinte títulos y condecoraciones.

Sirvan de esta nota, como olrenda a su homenaje a su primer centenario de su nacimiento.

EL ESTUDIANTE RURAL

Lo que siento

Ansioso de escribir un artículo para nuestra revista LA VILA, cojo la pluma para demostrar tres cosas que en mi alma no puedo sostener.

La primera es la gran emoción que he tenido por el éxito de LA VILA mi muy amada revista; la segunda es dar mis sinceras felicitaciones y la enhorabuena al simpático y querido profesor don José Gordero que en su afán de cultivar nuestras inteligencias y despertar nuestros ánimos de amor al trabajo e ilustración ha sido el que inició y propuso fundar este pequeño y agradable periódico puramente estudiantil y culto; y la tercera es dar mis expresivas gracias al público vilero que tan benévolo se ha mostrado en nuestra obra y no dudo seguirá favoreciéndonos en lo sucesivo.

En estas letras solo me propongo demostrar lo que siento; no soy un Cervantes, ni un Jovellanos ni un escritor de fama, solamente soy un pobre estudiante que ansioso de escribir escribe lo que siente.

CRISTÓBAL ZARAGOZA SELLÉS

Los frutos del estudio

Es inmensa la satisfacción que se siente al terminar un estudio difícil o un ejercicio intrincado; entonces se siente uno más dueño de sí, le parece haber descubierto muchas cosas nuevas, habiéndose adentrado un paso más en el camino del saber; nos sentimos con más energías para proseguir en el trabajo.

Después de terminar una lección de Geografía (por ejemplo) ¡cuántos pueblos nuevos hemos descubierto ante nosotros! nos sentimos como transportados a ese país que estamos estudiando y cada lección nueva nos parece más interesante y más bella.

Como la Geografía, cada estudio tiene su belleza y sus atractivos, aunque a primera vista se nos presente como una barrera infranqueable, pero después se persigue el trabajo con más anhelo y esperanza.

El estudio presenta, ante nuestra vista, un ancho campo para nuestro futuro; así es que, si queremos ser algo cuando seamos hombres, sepamos aprovecharnos de los bellos frutos de este campo en nuestra niñez.

ISABEL AVEÑO

Lugares pintorescos de Villajoyosa

LA ERMITA

A dos kilómetros de la ciudad y en la parte Norte cruzado por la carretera de Villajoyosa a Alcoy, se encuentra enclavado el barrio titulado la Ermita.

Está este barrio formado por un núcleo de población y casas diseminadas alrededor, habitadas todas; que no por estar en pleno campo sus moradores son campesinos o labriegos, sinó que estas casas aisladas están ocupadas por industriales, principalmente fábricas de chocolates todas ellas de tipo moderno movidas por fuerza eléctrica.

El núcleo principal o el casco principal de la barriada tiene una ancha calle modernizada que lleva el nombre de Rosa Grau, esposa del hijo ilustre de este barrio Doctor don Alvaro Esquerdo. En esta calle está enclavada la casa donde nació este ilustre médico que los vecinos del barrio queriendo honrar su memoria colocaron una lápida en la dicha casa natal.

Hay en este barrio tres escuelas, una es de Párvulos y una Parroquia.

Tiene alumbrado eléctrico y fuentes públicas de agua potable.

La campiña que rodea este caserío es esbelta, con un rico arbolado y gran vegetación. De la ciudad al barrio hay comunicación diaria de carruajes.

Tiene sus fiestas típicas, como la de San Miguel, con su feria, a donde acude multitud de gente de los pueblos circunvecinos y que data de épocas remotas.

PEDRO LLORET

INFORMACIONES LOCALES

El día 5 de enero, cuando la dueña de una casa de la calle Canalejas estaba ausente, penetraron ladrones que desencajaron la puerta llevándose 60 duros que acababa de cobrar la víctima, que es cartero de esta localidad. El robo ha sido muy comentado porque al día siguiente se cometieron varios robos, pero por fortuna solamente robaron pequeñas cantidades.

Los ladrones no han sido descubiertos.

—

El día 26 del corriente se produjo en el cine un pequeño escándalo debido a que la Empresa hizo una cómica que no gustó al público. Este escándalo se repitió en la segunda sección, pero por fortuna no hubo que lamentar. Se rompieron muchos bancos y el público marchó muy indignado.

—

El día 17 del pasado mes se celebró en el barrio de San Antonio (La Ermita) la fiesta de su patrón, con gran animación.

—

Registro civil

Durante el presente mes hasta el 27 inclusive han habido las siguientes

DEFUNCIONES

Pascual López Ruso, Isabel Aragonés Lloret, Rosa Llinares Zaragoza, José Silvestre, Francisco Lloret Nogueroles, Isidra Llorca Lloret, Teresa Silvestre Ramos, Mariana Soriano Lloret y Adrián Lloret Nogueroles.

Total: 9.

MATRIMONIOS

José Gómez con Anastasia Nogueroles; José Más Carreres con Mariana Santamaría García y Miguel Galiana Orts con María Llorca.

Total: 3.

NACIMIENTOS

Carmen Ballesto Bou, de Enrique y Angela; José Llorens Orts, de Francisco e Isabel; Juana Santamaría Ronda, de Andrés y Rosa; Magdalena Climent Lloret, de José e Isabel; Fabián Gómez Climent, de Fabián y Josefa; Angela Nogueroles Más, de José y María; Rosa Dolores Pérez Pérez, de Antonio y Dolores; Juan José Pardo Lerena, de José y Luisa; Juan Esquerdo Pérez, de Juan y Josefa; Salvador Galvañ Sellés, de Francisco y Ana-María; María Sellés Riveres, de Nicasio y Petra; María Teresa Vives Vilaplana, de Jaime y Rafaela; Antonio Iborra Crespo, de Ramón y Clara.

Total: Varones, 6. Hembras, 7.

—

Cartas detenidas en la Administración de correos de Villajoyosa por ser desconocidos los destinatarios:

Don José Torregrosa Guijarro, Jaime Llinares, Pedro Esquerdo Lloret, María Perate López, Josefina Pérez Ramer, Antonio Pérez, Juan López, Isabel Llorca Galiana y José Cortés.

Del Ayuntamiento

Se encuentra expuesto al público el proyecto del presupuesto municipal para el año 1936.

—Continúan los trabajos de confección del padrón de habitantes. Terminada la parte de casco de población, en breve comenzarán los trabajos en la huerta.

Podemos anticipar que la población de Villajoyosa ha aumentado con relación al Censo de 1930.

—Se están efectuando las obras de construcción de un canal de desagüe del lavadero a la alcantarilla general.

—Celebró sesión la Junta de Hospital el día 9 de Enero en el salón de visitas del establecimiento, aprobando el presupuesto y autorizándose al administrador

para que se ejecuten en el edificio las obras que considere más conveniente.

En el año 1935 se han realizado las del comedor de asilados, comedor de religiosas, pavimentos, sala de curas y otras.

Además, con el producto de una suscripción especial se ha reformado totalmente la capilla en el año actual. El administrador D. Juan Lloret Lloret tiene propósito de ejecutar en este año lo siguiente: arreglo de la escalera desde el primero al segundo piso; pavimentación del segundo piso; construcción de dos dormitorios para asilados en dicho segundo piso, y las reparaciones necesarias.

Un telegrama

La entidad Auto-transporte local ha remitido el siguiente:

«Ministro Obras Públicas.—Madrid.

Entidad Unión Jonense Gremio automóviles, adherida Comité Central Autotransportes de España, ha acordado no asistir Asamblea Transportes convocada por considerarla confusionista, completamente inútil e incapacitada para resolver problema tributación transporte por carretera.

Presidente, *Bartolomé Galiana.*»

De sociedad

Han estado unos días en esta ciudad D. José A. Aragonés y su familia.

—Han llegado procedentes de Canarias, D. Vicente Galiana y D. Miguel Lloret. Procedente de Italia D. Felipe Galiana.

—Estuvo de paso para Valencia, don Juan Beneito.

—Han salido de esta ciudad los señores siguientes:

Para Sotrondio (Asturias), D. Jaime Baldó; para Rojales, D. Francisco Serrano; para Finestrat, doña Mercedes Serrano; para Béjar (Castellón), D. José Soriano; para Bonanza, doña Vicenta Vaello; para Teulada, doña Felisa Sánchez Felices; para la Olla (Altea), doña Josefa Segrelles.

—Ha salido para Barcelona, doña Marta Esquerdo de Soler.

—D. Pedro Zaragoza y su familia han ido a pasar unos días en Valencia con sus familiares.

Necrologías

Ha fallecido en esta localidad, el distinguido señor D. José Silvestre, a los 84 años de edad. También dejó de existir, en esta localidad su hermana doña Teresa Silvestre, a los 89 años de edad.

Reciba su familia nuestro más sentido pésame.

Partidos de pelota

El día 23 de enero se jugó frente al Grupo Escolar Alvaro Esquerdo, una partida de pelota a mano. Los bandos se denominaban de «La Ermita» y de «La Vila», por ser los primeros, vecinos de dicho barrio y los segundos, del centro de Villajoyosa.

En los primeros momentos ganaban los de «La Ermita» por 2-0; más tarde los de «La Vila» por 4-2, 6-5; llegando a estar empatados a 6; pero finalmente vencieron los de «La Vila» por 7-6.

Se cruzaron muchas y fuertes apuestas.

Entre los de «La Vila» se distinguió Juanito y entre los de «La Ermita» El Caracol.

Los que hacían los saques eran El Caracol y Cosme Soriano.

—También el pasado día 31 se jugó otra partida de pelota a mano.

Los contendientes eran selecciones de Benidorm y Villajoyosa.

Triunfaron los de Benidorm por 7-3.

Un mitin

El día 21 del pasado se celebró en esta localidad un mitin en el Teatro Olimpia, como preparación para las próximas elecciones, en el cual pronunciaron discursos los señores, don Rafael Millá, Pascual García y Rodolfo Llopis. Un espectador encendió una varilla de celuloide que produjo alarma; el público se precipitó para ganar la salida, pero se restableció la serenidad y siguió el acto.

Mutualidad de los pescadores

En la Delegación local de la Mutualidad de Accidentes de Mar y Accidentes de Trabajo han sido dados de alta en el mes de enero del actual año los lesionados que se detallan:

Tomás Orts Llinares de la embarcación «Primavera».

Jerónimo Martínez Nogueroles de la «Joven Bartolomé».

Vicente Cardona de la «Vicenta Llorens».

Juan Lloret Seguí de la «Almandraba del Charco».

Cristóbal Aragonés de la «Giralda».

Pedro Aznar de la «Paraguay».

Manuel Escames de la «Joven María».

Juan Esquerdo de la «Adrián».

Vicente Iborra de la «San José».

Francisco Baldó de la «Cuatro Hermanos».

Adrián Lloret Galiana de la «Adrián».

Pedro Esteve de la «Cenia».

Por si evitamos consecuencias

La actual empresa del Teatro Olimpia está proyectando «entre col y col lechugas», llegando hasta anunciar con grandes cartelones películas que, después, cuando el público hizo propósitos de acudir se ve sorprendido con otro cartelito sustituyendo un programa por otro; pero, lo que diría la empresa: señores pacientes espectadores: como se trataba de «El hombre Invisible», pueden hacerse cargo de que se proyectó ¿No era invisible?

A otra táctica y se evitarán consecuencias que todos lamentaríamos.

La obra de los Homenajes a los viejos marinos vitalicios

Con las dos pensiones adjudicadas por el Patronato de homenaje a la vejez del Marino, este mes, amén de otros muchos de pensión anual y socorros, resulta que lleva adjudicadas el Patronato local, con vitalicias de a una peseta diaria, las siguientes:

Pedro Sellés Zaragoza.
Francisco Lloret Lloret.
Francisco Llorca.
José Lloret Llinares.
José Orts Soler.
Gaspar Baldó López.
Pedro Zaragoza Jiménez.
Lorenzo Zaragoza Vilà.
Jaime López Serrano.
Juan Bautista Alar Orts.
Pedro Andreu Lloret.
Nicolás Lloret Zaragoza, con una peseta diaria por un solo año.
Jaime Llorens Lloret, vitalicia de a una peseta diaria.
Pedro Adrover Soler, id., id.
Roque Solves Barceló, id., id.
Roque Sellés Llinares, id., id.
Mateo (sin apellidos), id., id.

Sección religiosa

Día 2. Empiezan en la parroquia los 7 domingos en honor de San José.

Día 3. Festividad de San Blas, habrá por la mañana a las 9 misa en el santuario de San Blas (Paraiso).

Día 26. Miércoles de ceniza. Empiezan la santa cuaresma, estando encargados de los sermones dos padres redentoristas de Valencia.

La fiesta del árbol en mi niñez

En mi última visita hecha al pueblo donde pasé mi niñez, situado en las cercanías de Valencia, ribereño y alegre, rodeado de naranjos y arrozales, quedé completamente sorprendida al visitar la gran ría y ver que a su alrededor se levantaban potentosos árboles que la habían convertido en un túnel verde, árboles que hace diez años aproximadamonte plantamos todos los niños que entonces asistíamos a las escuelas nacionales, en la fiesta del árbol, y quedé satisfecha de ver que una obra que todos los niños de mi edad tomamos por juego, diese tanto de sí.

Sería por el año 1925, lo recuerdo como un sueño, pero como un sueño alegre y que por lo tanto no se borrará de mi memoria. Salimos de las escuelas, en fila, de dos en dos, delante el Ayuntamiento, después los chicos, y último las chicas; cerraba el cortejo la música y al son de ella nosotras entonábamos un cántico que el tiempo ya borró y que no me acuerdo ahora. Llegados allí les dieron unos azadoncitos a los niños y éstos empezaron a hacer hoyos; detrás íbamos las chicas colocando los arbolitos hasta que notábamos que éstos estaban en completo equilibrio.

Cuando todos los árboles estuvieron plantados, sin cesar los cánticos, nos dirigimos hacia «casa la Vila» (casa del Ayuntamiento), allí siguió la música y se procedió a repartir los regalos; estos consistían en saquitos de caramelos que correspondían según las edades y esto fué un disgusto para mí, pues como era de las más pequeñas me correspondió uno de los saquitos más pequenos, no obstante me contenté con mi suerte y me fuí muy contenta a casa.

Hoy, al recordar este rasgo de mi niñez, siento que mi pecho arde en deseos de ser lo que fuí, inocente niña; deseo imposible, lo sé, pero que el recuerdo tan solo alegra mi espíritu.

MARÍA SOLER

Imprenta Comercial. - Alicante

¡¡OIGA!!

¿Sabe Vd. donde hacen las mejores permanentes garantizadas y económicas?

En Casa Isabel

Colón, 2 VILLAJOYOSA

Santiago Tito

Papelería, Objetos de Escritorio, Drogas, Paquetería

Perfumería Selecta

Representante oficial Philips

Teléfono 76 **Villajoyosa**

Compre Vd. Chocolates marca

EL TORO

AGUSTIN BARBER

Calle Canalejas

VILLAJOYOSA

Casa MARCET

Sombrerería, Mercería, Perfumería, Novedades en artículos de regalo. Gramófonos y Discos LA VOZ DE SU AMO y ODEÓN

Depósito de cables ingleses y redes para la pesca.

3 - CANALEJAS - 3

VILLAJOYOSA

POLICLÍNICA

DOCTORES:

Pedro Ruiz - Juan Lloret - Luis Soler

Medicina y Cirugía general

Rayos X - Diatermia - Sol artificial

Tratamientos eléctricos.

Consulta de 10 a 12

Colón, 44 - Teléfono 41 - VILLAJOYOSA

Félix López Lloret

FABRICA DE CHOCOLATES

COLÓN, 42

Villajoyosa

Senabre

Cordelería y Redes

VILLAJOYOSA (Alicante)

L'ABEILLE

INCENDIOS - VIDA - ACCIDENTES

RESPONSABILIDAD CIVIL

AUTOS — CARROS

Agente comercial:

Juan Llinares Galiana

VILLAJOYOSA

"LA PRESERVATRICE"

Compañía de Seguros contra Accidentes — General Española de Seguros, S. A.

Agencia general en Villajoyosa: Canalejas, 36 y Colón, 2.

EL BARATO

TRAJES CONFECCIONADOS
Y ROPAS EN GENERAL

— VENTA A PLAZOS —

Canalejas, 34
VILLAJOYOSA

Esteban Soler

Harinas y Comestibles

— *Papelería* —

Canalejas, 4 dupl., Teléf. 65

VILLAJOYOSA

Lloret Llinares

Salazones y Conservas

Colón, 10 - **Villajoyosa**

Carlos Seguí (hijo)

AGENTE COMERCIAL COLEGIADO

Neumáticos - Accesorios - Lubrificantes

Calle Colón, 2 - Teléfonos 46 y 87

VILLAJOYOSA (Alicante)

¡OIGA!

Antes de hacer sus compras visite la

Ferretería EL BARCO

donde encontrará pinturas, juguetes, cristalería, piezas de recambio para autos y bicicletas.

PEDRO NOGUEROLES

Plaza República, 8. - VILLAJOYOSA

"La Vila"

publicará las esquelas de defunción y aniversarios que reciba hasta el día último de cada mes. — — — —

● ● ●

¿Quereis tomar bebidas higiénicas? Las de "LA ESMERALDA" son las mejores. Fabricadas con agua potable de Villajoyosa.

Viuda de M. Oberegger. - Doctor Esquerdo, 13 - Teléfono 89

Hijos de Marcos Tonda - Fábrica de Chocolates

VILLAJOYOSA

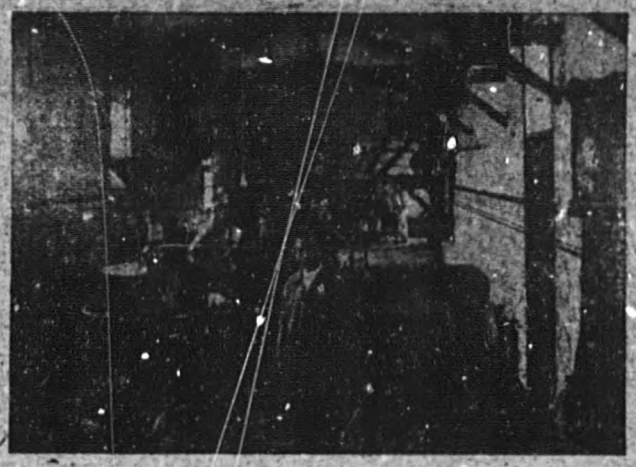

Vista parcial interior de la fábrica.

Los mejores chocolates que se elaboran en la región

Marcas: **"Virgen de las Nieves", "Plus-Ultra" y "Jorge Juan"**

Compre siempre "Chocolates H. M. TONDA"

Vuestras canas desaparecerán

con una loción diaria de

Colonia ROSA

Farmacia J. MANUEL LLORCA

VILLAJOYOSA

Diagrama que resume el método decadactilar de

Mecanografía práctica

Por José Gordero Chamorro

Consta de 36 lecciones con muestras explicativas y consejos para obtener en poco tiempo un dominio absoluto de la máquina de escribir por método decadactilar.

Se ha cosechado en él el fruto de un detenido estudio en virtud del cual se

DIAGRAMA DEL TECLADO CORRIENTE, LLAMADO UNIVERSAL

MANO IZQUIERDA — MANO DERECHA

meñique anular cordial índice — índice cordial anular meñique

signos 2 signos 3 signos 4 signos 5 signos 6 signos 7 signos 8 signos 9 signos signos tabulador

Q W E R T Y U I O P signos

sujeta mayusculas

A S D F G H J K L Ñ signos

MAYUSCULAS Z X C V B N M signos signos signos MAYUSCULAS

dedos pulgares

ESPACIADOR

adiestran los diez dedos en poquísimo tiempo y se adquiere una gran velocidad en la escritura, de tal forma, que inmediatamente se llega a escribir a ciegas.

En poco tiempo se han editado seis ediciones. Se vende en todas las librerias a UNA PESETA.

Aconséjelo a sus amistades y le vivirán agradecidos, pero adviértales que ya hay imitaciones y no deben consentir que su librero le dé otro que no sea el

Método decadactilar de Mecanografía práctica por

José Gordero Chamorro