OFICINA DE TURISMO
Plaza Generalísimo,
ELCHE

Elche prepara su Semana Santa

gaceta ilicitana

Elche
21 Marzo
Año 1964
Publicación quincenal
n.º 22
5 pesetas

DIALOGO con H. H. II

por GOMEZ C

Elche - Barcelona, "partido cla

Por naturaleza, soy optimista: Vencerem

Será un paso más hacia la consecución de nuestras aspiracio

Esta vez la conversación no puede ser lo tranquila y sosegada de ocasiones anteriores; el tiempo apremia, lo ajustado del calendario no concede respiro, y cuando apenas se ha terminado el encuentro con el Atlético de Madrid, ya se están preparando las maletas para Zaragoza.

En el corto espacio de ocho días, el Elche tenía que dilucidar tres partidos de auténtico compromiso, dada la calidad de los adversarios. El primero de ellos ha sido salvado, de forma admirable por cierto. Ahora, vamos con el segundo.

--Señor Herrera, ¿qué ocurrirá en La Romareda? Tenga usted en cuenta que cuando salgan estas líneas a la luz, el partido ya habrá sido disputado.

—Será una salida de tantas que hemos tenido, y al igual que todas ellas, difícil.

--¿Pesimista?

—Nunca lo soy por naturaleza. Nosotros, como siempre, vamos dispuestos a luchar de firme y a sacar lo que se pueda.

--¿Qué representaría puntuar en Zaragoza?

—Un paso más hacia la consecución de nuestras aspiraciones.

--Bien, pasemos la página y vayamos con el último de la terna. ¿Cómo catalogaría el partido con el Barcelona?

—Dadas las circunstancias en que va a jugarse, yo lo designaría como «partido clave».

--¿Considera tal vez este encuentro como el más difícil de los disputados esta temporada en Altabix?

—Sin que ello sirva de menosprecio para el Barcelona, equipo al que considero en su justo valor, y aparte de la indudable importancia que tienen los puntos en litigio, de ahí la denominación anterior, creo sinceramente que éste es un encuentro más de los que hemos jugado en casa, y por tanto tendremos dificultades y facilidades de acuerdo con nuestro rendimiento, en cuyo punto hemos de cifrar nuestras aspiraciones.

--¿Quiere decir esto

—Pues que si nosotros no tuviéramos la suficiente fuerza para vencer a los contrincantes que nos toquen en turno, habríamos de buscar ésta o aquella salida que nos permitiera vislumbrar el triunfo, pero si desde el primer momento contamos con nuestros propios recursos y por añadidura confiamos plenamente en ello, es el producto de nuestro esfuerzo el que tiene que perseverar, a fin de cuentas.

--Total, que le ganaremos al Barcelona.

—Nada se puede predecir por anticipado, máxime en fútbol, pero ése es nuestro afán y vamos a luchar de firme por conseguirlo.

--Démoslo por hecho. ¿En qué situación nos encontraríamos entonces con respecto al «sprint» final?

--Otro escalón más subido de lo que podríamos llamar último tramo de la escalera.

--¿Aumentarían con ello las aspiraciones del Elche, o, mejor d sus posibilidades?

—Estimo que es imprescindibl ra poder seguir alentándolas.

--¿Y después?

—Continuar, e incluso si es ble, aumentar nuestro esfuerzo intentar lograr el máximo p que es en lo que en definitiva nos y tenemos que cifrar nu esperanzas de clasificación.

--Sí, pero si por añadidura echan una manecita y nos al el camino...

—Entonces, miel sobre hojue nadie le amarga un dulce, y si tros directos rivales tienen tropiezo, naturalmente que nos dría que ni pintado, pero con le digo, en lo que debemos c es en nuestros propios méritos fuerzos.

--A luchar, pues, de firme. Y viendo al encuentro con el Ba na, puesto que no dudamos est vencido de la victoria ilici ¿cree usted que es posible rem el resultado adverso del Nou C

—Si difícil es pronosticar una toria o derrota, naturalmente a es mucho más predecir los Nuestro deseo, claro está, es conseguirlo y quién sabe si lo remos. De todas formas, era con una victoria podemos d por satisfechos.

--Fues a ganar se ha dicho.

Una representación del Ayuntamiento de Elch presidirá la Procesión del Viernes Santo por la mañana en Crevillente

El alcalde de la vecina Crevillente y el Presiden del Patronato de su Semana Santa visitaron al alcal de nuestra ciudad en su despacho oficial con el fin inivitarle a presidir la procesión del Viernes Santo, con expresión de los vínculos de confraternidad y buena v cindad que existen entre las dos poblaciones. De tod es conocida la «peregrinación» que el indicado día p la mañan se establece --entre Elche y Crevillente-- pa presenciar la tradicional procesión. Por ello, las auto dades crevillentinas han querido patentizar el agrade miento a ese «volcarse» de Elche, con esta deferenc Eso es un buen detalle.

editorial

juventud opulenta

La aparición de una juventud con dinero, es consecia de esa riqueza previa que tiene una ciudad inial, cargada de nóminas, y que es fermento propicio desarrollar ese mundo de jóvenes con los bolsillos tos. En una ley, primariamente establecida, cada muho, de una familia modesta, debe entregar al cabe- la casa, parte de su jornal, pero luego queda a su sición un remanente que --en su fuero de adoles-- se esfuerza en gastar ineludiblemente, durante la na. Esto crea dos ideas que son a la postre afines: nvencimiento de que su trabajo es singularmente alue le da categoría en el seno privado de la familia. nqui por qué él puede envalentonarse y exigir su parmo algo que visiblemente le pertenece). Y en segungar, esa arrebatadora seguridad que otorga el dineicilmente ganado y que lleva implícita esa otra caerística a que hemos aludido: la de gastarlo sin ton n, en un frenesí donde la sensatez no queda demas resplandeciente.

Encontramos, pues, para estas miras sensoriales y rialistas del joven opulento una aceptación clara del recóndita virtud que en cualquier civilización siemse ha sobrevalorado: el sacrificio. ¿Es que acaso, denle la época de cada día, se ha perdido la nota viril o que cuesta alcanzar una formación o una situaquerer vivir», pero hallamos también una renuncia a esa ción? Antaño el hombre planteaba su juventud con este dilema: o formación para saber desenvolverse en la vida, o situación mediante un ahorro. Ahora, en cambio, se vive al día, buscando la evasión placentera que nos despreocupe del serio planteamiento del futuro.

Acaso sea ésta la más profunda manifestación, la más desorientadora etapa por la que pasan los muchachos a destajo, en ciudades donde la actividad del músculo joven se paga con largueza. Por eso sería conveniente orientar a esa masa juvenil hacia la austeridad moral, haciéndole entender que la vida del espíritu tiene su placer íntimo: el goce que suministra esa otra aspiración hacia lo trascendente de la vida; entendiendo que lo trascendente se toma aquí en un sentido amplio que incluye, desde luego, la anexión de varios conceptos. Para unos, puede cifrarse en la preparación cultural; para otros, en el complejo fenómeno de lograr una situación estable o independiente; para los de más allá vale incluso el deporte como autocontrol formativo; y para los idealistas, la impronta de ese otro goce espiritual que da el ayudar al prójimo. Pero lo que sí resulta definitivo, es que el inútil movimiento vertiginoso, que empuja al joven y lo hace rodar en el seno de la sociedad como batido por una fuerza centrífuga, no tendrá sentido si no se polariza. La juventud sin meta y con dinero, es juventud perdida

preferencia de paso

"Gaceta", por el Concurso Teatral

uestra cultura exige más aten- al teatro». Así empezaba nues- nformación sobre propósitos tea del número correspondiente al febrero, y, con la carta publi- en «preferencia de paso» de ro número anterior, vemos con tural satisfacción que la voz de lle, personificada esta vez por cionado Carlos Ruiz Torres, se echo eco de aquellas aspiracio- sugeriéndonos que sea GACETA TANA la que intente realizar el rso de representaciones escéni- ue fomenten en nuestra ciudad ayor encariñamiento por el ar- tral.

efecto, el señor Ruiz Torres in- el derecho --obligación más bien, diríamos nosotros-- que Elche tiene con su privilegio del «Misterio» para que aquí se desarrollara un gran movimiento cultural robustecido con frecuentes, y cada vez mas perfectas, manifestaciones de esa rama del arte. Y puesto que el concurso de teatro es realizable, GACETA ILICITANA acepta la sugerencia y ya tiene en estudio el modo de tal realización, fiando --naturalmente-- como cosa primordial, que contará con el beneplácito de las autoridades y, de manera especial, con el entusiasmo que en lides culturales despliega nuestro teniente de alcalde de cultura y festejos, don Juan Boix Matarredona.

En el próximo número quizás podamos dar concretas precisiones sobre lo que sería PRIMER CONCURSO ILICITANO DE TEATRO.

¡Animo todos los aficionados! A preparar sus aportaciones. Hay que ir pensando en elegir obras y en formar elencos. Las bases del posible concurso serán publicadas en estas columnas. Puede adelantarse que, para empezar, sólo podrán concurrir piezas teatrales de las llamadas «de verso», que no quiere decir dejen de ser en prosa. Para obras líricas ya no habría tiempo si se pretende que el concurso entre en el programa de las próximas fiestas de agosto.

Transportes HISPANIA
Cayetano Martínez, 24 — Teléfono 53826 — ELCHE
ervicios directos con Valencia, Barcelona, Zaragoza, Madrid, Murcia y toda Andalucía

perfi de la Ciuda

CALEIDOSCOPIO

por ELOY BU

En la quincena que media, entre GACETA y GACETA, se producen, en Elche, una serie de acontecimientos de relieve que merecen la atención de esta página.

Ricardo Zamora en Elche

Merece ser resaltada la conferencia con que Ricardo Zamora ¡el gran Zamora! obsequió a los asistentes, en la Peña Madridista, a tal acto. La personalidad del mejor guardameta del mundo, en todos los tiempos, es para llenar de orgullo al auditorio más exigente. Zamora no es el hombre olvidado que hoy llega para decirnos ¡yo fui! Es la historia completa de lo más glorioso que tuvo el fútbol español. No se comprende que haya quien hable de fútbol y no sepa quien es Zamora, y, Zamora, para nuestro orgullo, para orgullo del fútbol ilicitano, está ligado a su historia y, ¡amigos!, esto es uno de los mayores acontecimientos en el correr del tiempo. Por ello, GACETA ILICITANA siente el orgullo y la obligación de traer a sus páginas el recuerdo cariñoso de' gran guardameta Ricardo Zamora.

Le llegó la hora

Por fin le ha llegado la hora y la piqueta ha entrado en el chalet que había al final de la calle 13 de Septiembre. Esto, que parece no tener trascendencia en la vida ilicitana, la tiene debido a lo antiestético que era esa edificación en mitad de la calle y, no sólo por la mancha fea que suponía, sino además por ser un peligro para la circulación, pues impedía la visibilidad al tráfico rodado. Al desaparecer el chalet ha desaparecido el peligro que suponía y la fealdad que entrañaba.

Domingo de Ramos

Estamos abocados en el Domingo de Ramos. Esta fiesta en Elche, tiene carácter único por el escenario y la vistosidad que se le da al mismo. El colosal desfile de las palmas tiene una belleza inigualada no sólo por la cantidad muy superior a todas las poblaciones del mundo católico, sino por los trabajos de la más refinada artesanía que se hacen con las palmas que van en el desfile. Verdaderas filigranas en los rizados y en todos los manipulados que se hacen con las fibras de palma que, en este Domingo de Ramos, lucen desde el niño que apenas puede sostenerse ni sostener la palma, hasta el anciano que hace su desfile como despedida. La «Correora», nuestra principal arteria, muestra el más gigantesco cielo de palmas que se ve en parte alguna. Si en algún sitio se quiere contemplar un verdadero desfile de Domingo de Ramos, que venga a Elche.

Actuación de la Banda Municipal

Nuestra Banda Municipal, que tan acertadamente dirige don José Martín, el Domingo de Ramos, tras la procesión hará su tradicional desfile y, a la una, dará un concierto en el templete de La Glorieta. O sea, que el elenco musical tendrá jornada doble.

Pregón de Semana Santa

Desde los micrófonos de Radio Elche pronunció el tradicional pregón de Semana Santa don Antonio Sánchez el más veterano periodista de la localidad y hombre entregado, por completo, a las tareas de prensa. La agilidad de su pluma y la profundidad de su pensamiento han sido, a través de 20 largos años, el despertar literario de todo lo noticiable de Elche. Por medio del diario de la provincia, que habitualmente dedica una página a Illice, don Antonio Sánchez, día tras día, puso el ritmo y latir de la población en el despertar de los ilicitanos. Su larga, su fructífera tarea en pro de Elche ha tenido como feliz broche de oro el pregón pronunciado.

Después de un exordio, en el que destaca Elche como ciudad pr no materialista, extremos a seguir para aceptar la primera y rechazar la segunda de las ver

agregó que el espiritualismo y tarismo se complementan, sien tos para la comunidad indu que es Elche.

Evocó la espiritualidad de g radores, cifrada, ahora, en s dentro de la Semana Santa, y ló como habían ganado, en fe entusiasmo, estas fechas pasio de unos años a esta parte. —dijo— la histórica ciudad sól taba, en lo espiritual, con el joya de nuestro teatro primit brada ya con las mejores not fónicas y versos desde los ba mismos de la gloriosa Literatu tañola.

Pero, la realidad es que Elche cuenta con una Semana ta, con desfiles de antiquísim dición, «pasos» de riqueza a y policromía en imágenes de sión, que se deben a escultor mosos como García Talens, Castillo Lastrucci, entre otros.

Evocó las jornadas de la S Mayor desde el pórtico singul Domingo de Ramos hasta la a sle de la Resurrección. Por volvió a recordar lo de Elche, práctica, al objeto de que ta lo fuera en el orden espiritu minando las lacras que —segú empañan el nítido cielo ilicita cho para vislumbrar fulgores Cruz, forjada para el triunfo verdad y justicia; el amor y y no para el menoscabo de la na y de la dignidad humana; un limpio entender evangélico para fomento de miserias hu con el predominio de fanatis prejuicios insensatos, opresore sentido auténtico de lo hum cristiano. Lacras que sintetizó

(pasa a la página sigui

perfil de la ciudad

ALEIDOSCOPIO

(viene de la página anterior)

lentes: intereses creados, criti- no negativo, egoismo y materia- o degradantes. Hay que ajustar ida, no a intereses personal, sino s normas eternas de equidad, jus- y bien común.

inalmente, señaló que la Cruz, el ritualismo era equivalente o si- limo de bondad, cariño, senti- ntos nobles, paz, heroismo mo- ansia de lo eterno y de lo infi- . Eso —dijo— debe ser la Sema- Santa de Elche. Porque el hom- no es sólo valor económico o pie- za de grandes máquinas; eso es materialismo que degrada. El impulso moral de lo crisstiano se centra en en la idea pregonada por el Redentor de que todos los hombres somos hijos del mismo Dios, al margen de credos políticos y creencias religiosas nacidas, las más, de imperativos geográficos donde uno viva, lo que no quita la obligación de esparcir, por doquier, la Verdad de lo cristiano y dignificador.

Hay que rimar, en suma, el halito de lo existencial con los veneros de la Ley eterna, de la civilidad y cortesía, imagen de aquella perfección suma que encarnó Jesucristo.

Elche, marzo del 1964.

Recordando a don José Capuz

Días pasados se recogió en la prensa nacional una noticia que afectaba a Elche: la muerte del escultor Capuz.

Don José Capuz que iba a cumplir los ochenta años fué el tallista de la Patrona de nuestra Ciudad. Al acabar la guerra de liberación, se le confirió el encargo de reproducir la imagen de la Asunción, por ser entonces, uno de nuestros mejores imagineros, y puso todo el amor y sabiduría de escultor en lograr que la serena majestad de la Virgen desaparecida fuera recogida en esta otra versión.

Por su empeño en cumplir fielmente el cometido, por su noble esfuerzo al saber penetrar en el corazón ilicitano, nos parece justo que se le recuerde ahora.

ha solicitado el establecimiento una línea de viajeros entre a Baja y casco de la población

r una empresa de la localidad ha solicitado la concesión de un icio regular de transporte de via- s por carretera entre PAYA BA- y CASCO DE ELCHE. En su día ometió a información pública y a el expediente está bastante antado. Esperamos que por los res públicos se conceda este ser- que tanta falta hace para po- en comunicación una de las pe- s más pobladas con el casco de blación.

l año 1965 se conmemorará VII Centenario del Misteri

motivo de celebrarse los 700 de representación del «Misteri» ximo año de 1965, por el Pa- to del mismo y por los organis- ficiales se están estudiando los rativos para solemnizar tan a efemérides, que bien mere- a conmemoración extraordina- Io podemos adelantar nada por r de más detalles. Todos de- s participar en ello, y desde ofrecemos nuestra modesta co- ación para cuanto redunde en icio de este acontecimiento en han de estar implicados todos icitanos.

El P. Barranco dió una conferencia en la Peña Madridista sobre la misión de Bombay

Tres misioneros valencianos, uno de ellos el Ilicitano P. Bañón. Solos para cinco millones de almas

El P. Joaquin Barranco, compañero de misión en la India del ilicitano misionero P. Vicente Bañón S. J., pronunció el día 12 una conferencia misional en la Peña Madridista que estuvo concurridísima de público. Esta fue ilustrada con películas, filminas y diapositivas de la India del todo punto interesantes. El Pl Barranco nos describió esta Babel de lengua y razas que es la India, donde escasean los misioneros. Es esa India de contrastes y concretamente cerca de BOMBAY hay tres misioneros valencianos solos para cinco millones de almas. Allí está nuestro paisano el P. Vicente Bañón Cunnington, tan conocido por todos, un universitario que dejó las aulas para salvar almas. A este se le ha encomendado la misión de SINNAR, que comienza con una Iglesia, una capilla, dos catequistas, cuatro pueblos y 78 cristianos. Estas cifras son tan elocuentes que huelga el comentario.

El P. Barranco emocionó al auditorio haciéndole vivir las dificultades de la misión y del ambiente en que nuestros compatriotas han de desenvolverse. Fue muy aplaudido en sus diversas intervenciones.

El día 13 dio una Conferencia Juvenil en el cine Avenida para alumnos de los Institutos de Enseñanza Media y Laboral y de los Colegios de Enseñaza de la localidad, y conferencia infantil para los escolares de 1.ª enseñanza.

Como todos los años, nuestro paisano Arturo March Benet manda las Palmas para el Domingo de Ramos destinadas a los hijos de SS. AA. SS. los príncipes de Mónaco, príncipe Alberto y princesa Carolina.

Las indicadas Palmas han sido mandadas por avión encargándose de dicho envío el señor Cónsul de Mónaco en Valencia.

Nuevo fiscal ilicitano

En las últimas oposiciones al Cuerpo de Fiscales del Estado, ha obtenido uno de los primeros puestos el joven letrado de nuestra ciudad don Salvador Vives Antón.

Desde estas páginas nuestra más cordial felicitación.

semana santa

Fiestas sí, vacaciones no

por C. TORREGR

Cuando don Francisco, a media mañana, coge el periódico, para leerlo, mientras se enfría el café con leche, en seguida se encuentra, en grandes titulares, las intervenciones de los «grandes» de la política y de la economía. A Pili, cuando abre la «revista» le pasa lo mismo. En seguida se introduce en todo el tejido de las intervenciones de los «grandes» del cine, del fútbol...

En el plano local, nacional o internacional, son esas intervenciones las que van haciendo la Historia. Esa Historia que es nuestra también.

Pero es posible que con los ojos llenos de las intervenciones de los hombres se nos escape la intervención más importante. Hasta tal punto que necesitemos cerrar el periódico para descubrirla: La intervención de Dios en la Historia. En nuestra vida. Mejor, el periódico debe quedar abierto. Lo que hemos de cerrar son los ojos; al abrirlos, si hemos conseguido en la oración hacerlos nuevos, descubriremos también en el periódico la intervención de Dios. Descubriremos que ésa es la intervención decisiva, que está en el fondo de toda noticia.

Esto es lo que nos recuerda la Semana Santa, la Pascua: Que Dios interviene desde el Principio; al recordarnos su intervención fundamental: El Paso de Cristo de la tierra al Padre.

Desde que el hombre eligió el pecado, Dios eligió ser Salvador. Desde que el hombre se cerró sobre sí mismo, Dios se propuso penetrar en el Mundo. La Biblia es la Historia de ese Plan. La Historia es la sucesión de acontecimientos salvadores realizados por Dios. La liturgia, el medio que hace presente a todos los tiempos y lugares esos acontecimientos salvadores en el centro de los cuales está la Pascua: La muerte y resurrección de Cristo. El acontecimiento fundamental del que todos los acontecimientos anteriores no son más que el anuncio y la preparación. El Acontecimiento que, desde entonces, vivifica la Historia con su presencia constante en el misterio de la Liturgia.

Por eso es tan importante la Liturgia; la Iglesia, al plantearse su renovación, el primer paso ha sido la Constitución sobre Liturgia: cuyo más profundo objetivo es conseguir que nos demos cuenta, todos, que la Liturgia es la Fuente Principal de la Vida de Dios en nosotros (Palabra y Sacramentos).

Cristo «pasa» de la muerte a la Vida, de la tierra al Padre, para arrastrar y llevar consigo a toda la Humanidad, hombre a hombre, unidos en el vínculo de Caridad del Cuerpo Místico. «Paso» que hace presente cada Acción litúrgica, pero sobre todo el «Triduo Santo»: Viernes y Sábado Santo con el Domingo de Resurrección.

Por eso el «Triduo Santo» es la «Fiesta». Sí, cada domingo es «Fiesta», porque cada domingo hace presente el acontecimiento gozoso de la muerte y resurrección de Cristo; pero cada domingo o fiesta del Señor tiene un matiz especial; actualiza particularmente un acontecimiento determinado del Misterio de Cristo. El que proclama el Evangelio de la Misa de ese domingo: La entrada en Jerusalén o el Nacimiento de Jesús... Pero el «Triduo Santo» actualiza de modo «pleno» la Muerte, sepultura y Resurrección del Señor. Es decir, la Fuente de nuestra libertad y nuestro gozo.

De ahí la atención a la Liturgia de estos días. Toda la Cuaresma la ha estado preparando. Estos días no pueden ser de vacaciones de «fin de semana» como otras vacaciones, sino días de tensión espiritual: la máxima del año. Son «Fiestas». La «Fiesta» de la renovación de nuestro bautismo.

Tres días que forman una única celebración. Una Misa que comienza el Viernes Santo y cuya Eucaristía es la Vigilia Pascual.

Esfuerzo para participar en la fe y la caridad de la Liturgia de estos días, para que la Pascua de se celebre en el corazón de cad de nosotros y de todos los nu Paso de la muerte a la vida, d cado a la gracia. De la esclav la libertad conquistadora, en tante crecimiento, de los hij Dios.

Unas «Fiestas» en las que mucha importancia el dolor. S ta del recuerdo de la muer Cristo y de morir a todo lo qu da obstaculizar nuestro enc con Dios. En la medida que p dicemos en el dolor, penetra en la alegría de la resurrecció la medida que tengamos exper del dolor empezaremos a comp y valorar la Obra de Cristo.

Las procesiones con car quedan muy lejos del espíritu Semana Santa. Es la Pasión y te de Cristo lo que vamos a c

Pasión y muerte que se longa en su Cuerpo Místic sólo en la Liturgia, sino cada hombre que sufre. miento del que todos tenemo parte importante de respons dad.

Sólo al sentir el dolor en no mismos sentiremos la necesid la resurrección, de «pasar». En la alegría de la Pascua se hará tra, también sensiblemente. A al campo, al comer con los a estaremos significando la alegr tima de la resurrección sacra tal.

Abramos el misal cada día d Semana Santa. Procuremos le vivir!, los textos antes de ir a ción litúrgica de la Iglesia par sus sentimientos, las ideas que jan impregnen todo nuestro d

Cuando más lo hagamos, m cil nos será descubrir las int ciones de Dios, al leer el peri porque habremos descubierto tervención salvadora suya en terior de cada uno de nosotr nos hará los ojos «nuevos», a nos un «corazón nuevo.

ZONA RESIDENCIAL
EL TOSCAR
Conjunto urbanístico de 550 viviendas
Comercios, escuelas, Jardines
Hágase propietario de una vivienda sana confortable, amplia y de garantizada solidez
CONGEMESA
Gral Sanjurjo, 4 - entlo. *ELCHE*

RESTAURANTE
Pola-Mar Ricardo
Situado en la playa de Levante
Junto al mar
Deguste sus paellas, langostinos y sus famosas zarzuelas de mariscos
Teléfonos 86 y 237 Santa Pol

elche pintoresco

Añoranza de lo que se nos va: Los días de la "mona"

Ya ve la mona...
Ya ve el tems de la alegría
Pascua Floría.

Sí, ya está aquí «la mona» y a nosotros, a los que elnamos canas, nos llena de nostalgia aquel tiempo se nos fue y, como dijo el poeta, «Para no volver».

Esta velocidad, este vértigo, este ritmo que se ha imto a la vida, ha sido el polvo del tiempo que ha ido iendo las cosas más típicas, las más añejas y, por no decirlo, las más agradables pese a lo ñoño que hoy parece todo aquello. Sobre todo, había franqueza en uegos, sana intención en el «cantar y formalidad en juventud formada.

En aquella época «la morralla», la chiquillería, quen junto a las madres, «la clueca» de aquellas meias campestres, los pequeños vivían bajo la vigilan- calor de las mujeres, y, hoy, precisamente, es esta ralla» la animadora, la que constituye el grueso de esta. Hoy, no tendrían razón de ser aquellas estrofas Las Cansons de la Mona»:

Un fadri que volia
a una chica del Pla
vegue vindre la mona
y en trenta se plantá.

Aquella salida en romería, con las cestas llenas y las s rebosantes de alegría, con su delantal de colori- y las alpargatas como la propaganda de los deteres actuales «blancas, blanquísimas»; y los del sexo e que ese día estrenaban alpargatas y camisa blanormaban una estampa de colorido único. El punto de entración del grupo de la ruidosa juventud era «la sa», junto al antiguo Tiro de Pichón y, carretera spe arriba, se escuchaba:

Vine chiqueta y agarra del cabás
eres mol guapa
me agrá el teu nas.

Cuando ya se caldeaba el ambiente, los juegos te- sabor medio inocente, medio pícaro; se agudizaba genio y los tímidos soltaban la frase, tanto tiempo ndida, que era como una flecha directamente dirigi- la vicaría. Si las familias de Elche pudieran ritar e las hojas del Registro, ¡cuántos matrimonios di..an: soy producto de los días de mona».

Los jóvenes estaban esperando la ocasión. «¡¡El día mona, me fach dos tantos y la demane!!».

Otros, no de forma preconcebida, sino por las cirtancias y el exceso de alcohol, se veían, carretera o, cogidos de la mano de la chica, cantando aquee:

No en volem cap
que no siga borracho.
No en volem cap
que no estiga tocat.

Y bajaban aquellas pandillas de hombres hechos y derechos, formando grupos gigantescos, cantando las cosas del sabor popular y de la época.

Después de la merienda, que siempre, y como plato típico, era a base de «conillet en tomata» y «la mona», se cumplía una tradición. El huevo de la mona se rompía en la frente del galán preferido por la chica, significando así una declaración de amor o casi una promesa formal.

¡Cuántos y cuántos matrimonios se han formalizado en estos días de mona! ¡Cuánta alegría y qué felices nos considerábamos! ¡Con cuánta emoción se estrechaba la mano de la chica que nos tocó en suerte durante los juegos y la merienda! ¡Todo era tan distinto! En las calles, centenares de bancos en los que se cosían las suelas de las alpargatas, sin ruidos motorizados, ni de radios que rompiesen la armonía de los pequeños coros que eran como el preludio de lo que, después, en la Pascua, durante la mona, se cantaba:

«Dies deliciosos son els de la mona
cantem tots alegres nostre bon humor».

Ahora, esta fiesta, ha cambiado; se ha mecanizado. El coche te pone en el chalet donde hay tocadiscos, tele, radio y todas esas cosas que hoy nos hacen fácil la vida. Hasta los alimentos se han internacionalizado; los congelados forman la base fuerte; se come caviar y se bebe whisky, y, en cuanto a la música, ¡qué voy a decirles!, todo lo más exótico se canta y se baila. Ya es bastante difícil escuchar la dulce habanera.

El tiempo todo lo ha camiado, todo lo ha trastocado. La bomba de Hiroshima y de Nagasaky han pulverizado el tipismo, han mecanizado la poesía. Ya no canta el ruiseñor; se oye y se escucha más, el latido del motor y el chirriar de los hierros retorcidos.

ELOY BURLO

El Parque, recinto mimad del Municipio

por AN

Para quienes no conocemos a fondo la vida administrativa de nuestro Ayuntamiento, fue una sorpresa comprobar, el día que se nombraron las funciones de nuestros nuevos Concejales, que la llamada Comisión de Vías y Obras de nuestra Corporación Municipal dividía sus funciones en siete Delegaciones con responsabilidad y vida propia a cuyo frente se nombraban otros tantos Ediles.

Dichas Delegaciones nombradas directamente por el señor Alcalde se titulan con arreglo a sus funciones características: Alumbrado, Alcantarillado, Aguas potables, Incendios, Parques y Jardines, Vías Públicas y Urbanismo.

El motivo es evidente: nuestro Municipio crece y sólo dividiendo funciones es posible atender las innumerables necesidades que día a día se multiplican en nuestra ciudad. Por eso desde el primer momento hemos aplaudido la idea no sólo por el interés que supone en el conocimiento de los problemas que tiene planteados nuestra ciudad, sino por el deseo de encontrarles una solución, meditada y adecuada, que es al fin y a la postre lo que a todos interesa.

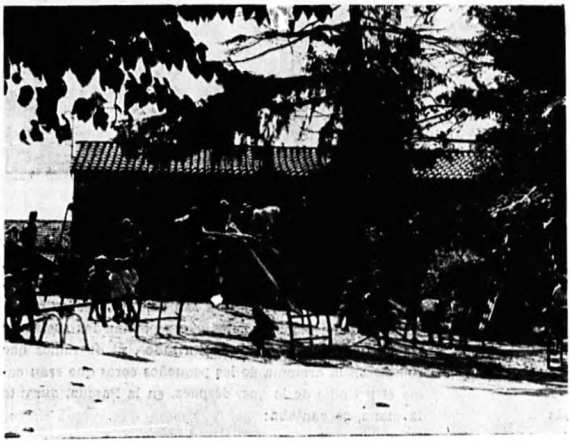

Por ser la Delegación de Parques y Jardines una de las que más pueden despertar la curiosidad del lector, puesto que a todos trae el tema del embellecimiento de nuestro Elche, hemos entrevistado al señor don Antonio Antón Asencio, a cuyo cargo funcionará en lo sucesivo dicha Delegación.

--¿Contento con su nombramiento?

—Más que contento, entusiasmado. Personalmente me agrada la jardinería y como concejal creo que la Delegación de Parques y Jardines tiene un cometido realmente interesante. Embellecer la ciudad y dotarla a su vez de espacios verdes donde los niños jueguen y los mayores se distraigan y descansen en sus trabajos; creo que es uno de los cometidos que más pueden entusiasmar a cualquiera. No ignoro que con el crecimiento de Elche mi tarea no va a ser fácil, pero me esforzaré en salir adelante dignamente.

--¿Proyectos inmediatos?

En primer lugar, un parque infantil dotado de juegos y de instalaciones adecuadas para la distracción de nuestros niños. Dicho parque se está instalando en la antigua Rosaleda, dentro del recinto del Parque Municipal, y contará con espacio suficiente para juegos, sitio agradable para las mamás y una pequeña cantina para refrescos. Esperamos que su inauguración sea el Domingo de Resurrección, fecha además muy significativa porque será uno de los actos con que conmemoraremos el 25 Aniversario de la Liberación de Elche.

Después, y a medida que vayan siendo aprobados los proyectos, queremos instalar un jardín en l za del Obispo Siuri, cuando trasladarse el mercado allí ex dotar de zona de jardinería e po escolar de Carrús, y como p to más importante, aunque má no, la zona que actualmente la Glorieta, y que está siendo tida a un estudio detenido, p talmente diferente a lo qu existe.

--¿Proyectos en cuanto al P

--El Parque Municipal sigu do el centro de nuestras acti y el objeto principal de nuest legación.

Como usted sabe, el salient cejal de vías y obras, don Quiles, dio un impulso rea sorprendente a los viveros q día pueden considerarse como mejores en nuestra región. La tajas que tiene el Ayuntamie cuanto a terrenos, agua, y m obra, unido a la facilidad de tas madres», son circunstanc deben aprovecharse para cor cualquier momento con unas vas suficientes para resolver, de necesidad, cualquier proble lacionado con la jardinería d tra ciudad.

--Tenemos entendido que ustedes dedicar estos viveros nistrar plantas a otros Ayunt tos e incluso a particulares.

—Efectivamente. Si bien no nalidad de primer orden el unos ingresos con la venta plantas, sí puede ser un al más y un medio no despreciab ra poder ampliar nuestras v des de plantas que de otra for se podrían obtener. Piense por ejemplo, que el precio de l talaciones, invernaderos, et realmente costosas y los pres tos municipales no pueden cu das nuestras necesidades.

Además, otra de nuestras m alcanzar es poder, en un mo determinado, prestar ayuda a tamientos o Corporaciones ecó camente deficientes, para los nuestra colaboración podría se damental. Por ejemplo recient te el señor alcalde de Ayelo d ferit (Valencia), se dirigió a n Ayuntamiento solicitando de otros unos plantones de pa que le eran necesarios para la mentación de un paseo de l dad. Se hacía constar en el que las posibilidades económi aquella corporación eran muy sas, y se solicitaba por cons unos precios módicos. Esta c ción se ofreció gratuitamente viar dichos plantones, lo que f turalmente acogido con la sí y el agradecimiento que usted suponer. Está claro, pues, qu

Su funcionamiento y futuro nos lo revela el Delegado Antón Asencio

oración debe ser un de las ipales finalidades de nuestra ón de viveros.

A qué piensan destinar la parte ior del Hort de Baix?

Tenemos varios proyectos, pero s el más interesante sea la ins ión de un auditórium al aire li donde pueda la Banda Munici dar sus conciertos dominicales, n de otro tipo de conciertos que e organizan por falta de insta nes convenientes. Aparte hemo ener en cuenta que es necesario ntrada al Parque Municipal por na comprendida entre el Pala de Altamira y el Puente de re te construcción.

nsemos que esta entrada es la a para aquellos habitantes que n al otro lado del Vinalopó.

Sabemos que el Ayuntamiento gestionando la adquisición de os huertos de nuestro palmeral.

Ese es un capítulo muy impor e y al que pensamos dedicar to uestro esfuerzo. La Ley del Sue bliga a destinar un 5 por 100 del upuesto municipal a la adquisi de terrenos que engrosen el pa onio de la ciudad. Teniendo en ta que no todos los propietarios huertos están en disposición de ervar sus propiedades dentro del o que sería de desear, sería una ión que el Ayuntamiento ad ese dichos terrenos y con ellos a zonas verdes e instalaciones tros tipos que engrandecerían la va de parques y dotarían a la d de grandes extensiones para xpansión de sus habitantes. Por parte, la instalación de viveros, ue hemos hablado, necesita es convenientemente habilitado e pendiente de lo que se dedica a de recreo.

Qué nos puede adelantar sobre ecesidad de preparar los accesos estra ciudad y la atención que sita el firme de los caminos pol ntos y descuidados que reco nuestro bosque de palmeras?

No ignoramos que es muy impor e para nuestro turismo la posi d de recorrer los alrededores de tra ciudad por vías que resal la belleza natural de nuestros

El domingo de Pascua se inaugura un completísimo parque Infantil

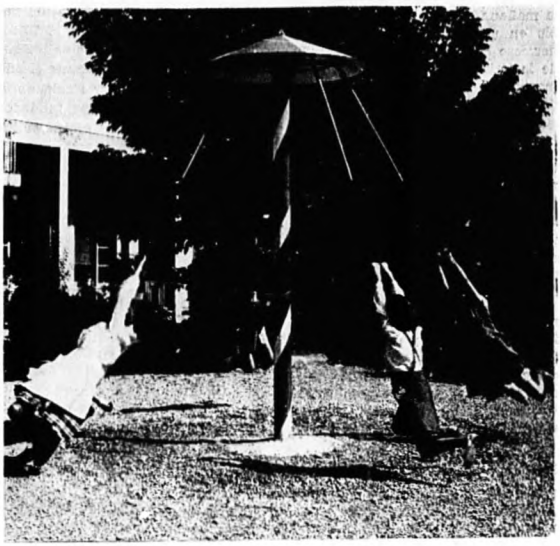

huertos. Por ello pensamos prestar una especialísima atención en habilitar lo que podría ser la ruta turística interna de Elche. No olvidemos que a los turistas lo que realmente les interesa son nuestras palmeras, que unas veces están situadas en huertos cuidados como el Parque Municipal, el Huerto del Cura, el Camping, etc., pero que otras veces forman parte de simples tierras de labor no desprovistas de una natural belleza.

Actualmente y como realidad, están comenzando las obras de urbanización de los accesos al Parque Municipal por la calle del Candalix. A continuación e inmediatamente después abordaremos los accesos al Huerto del Cura y Camping, puntos éstos más visitados por el turismo. Esto unido al vasto y amplio Plan de Urbanización que está aprobado por el Ayuntamiento y que compren de los barrios circundantes a estos centros turísticos.

--¿Para llevar a cabo este plan, con qué parte técnica cuenta?

—Aparte del equipo de técnicos de nuestro Ayuntamiento y de nuestro jardinero mayor, queremos becar a dos jóvenes para que puedan seguir estudios de jardinería en la Escuela que a este efecto tiene montada el Ayuntamiento de Barcelona.

Y con estas interesantes declaraciones del concejal delegado de Parques y Jardines de nuestra ciudad, don Antonio Antón Asencio, terminamos esta entrevista, que consideramos de gran esperanza para la formación de un Elche que necesita embellecerse a la altura que su progreso y fama merece.

El Patronato de la Semana San Crevillentina, saluda a los Ilicitan

Hago este breve preámbulo para que puedan formarse una idea del espíritu religioso de un pueblo que al llegar su Semana Santa, cesan el ruido de sus motores y máquinas para consagrarse por entero a lo que más anhelan durante el año.

En ese día de Viernes Santo por la mañana, se convierte nuestro pueblo en una gran masa coral, y es hermoso contemplar en la procesión de la bajada del Calvario, esa masa ingente de hombres y niños cantando los motetes a su Virgen Dolorosa.

Nuestra vecina y hermana, nuestra gran ciudad levantina, ELCHE, nos brinda el singular espectáculo de visitarnos en ese día de Viernes Santo por la mañana y es una riada humana la que llega, lo que demuestra esa gran hermandad que reina en ambas poblaciones.

Albergamos ambas ciudades las mismas inquietudes; conservan al igual que nosotros y desde hace más de un siglo esas mismas manifestaciones artísticas y religiosas. Su banda de música, su masa coral y sus hermosas fiestas de agosto, que son el embrujo del turismo español.

Nos encontramos en los umbrales de la Semana Santa, esa manifestación religiosa que tanto amamos en este rincón levantino.

Todos los pueblos tienen sus propias peculiaridades y características. Crevillente, desde tiempos muy remotos, celebra sus procesiones de Semana Santa por medio de Cofradías antiquísimas, las cuales estaban formadas por gremios, tales como el de agricultores, hiladores y tejedorese.

La fundación de estas cofradías fue a mediados del siglo XIX y las más antiguas imágenes que adquirieron estas cofradías fueron las de «El Beso de Judas» y «Oración del Huerto», que salieron por primera vez en el año de 1870. Estas imágenes están depositadas durante el año en casas particulares, y siguiendo el orden de sucesión de sus fundadores, generalmente lo están en los edificios de sus fundadores.

También nuestra iglesia parr fue construida en el año 1 duraron sus obras cincuenta siendo su construcción por a ción personal de todo Crevill por medio de la organización gremios.

Sea, pues, en mi primer co con GACETA ILICITANA, mi cordialísimo y cariñoso a ese trabajador y honrado, que ha guido por sus solos medios ser gullo de nuestra provincia.

EMILIO SOL

(Presidente del Patronato Semana Santa Crevillentina)

Detalle del paso de las «Tres Marías y San Juan» de Benlliure de la Semana Santa de Crevillente

Sanatorio Maternidad

Nuestra Señora de la Asunción

situado en pleno palmeral ilicitano
atendido por las Hermanas
Obreras dela Cruz

CERVEZA

Stark-Turia

DEPOSITARIO:
Viuda de Juan Pérez Sánchez
(LA FABRIQUETA)
Ernesto Martínez, 9 y 34 - Tel. 51396 - ELCH

ma representación de
a de la Africana" por la
Coral.

CORAL ILICITANA ofreció a numerosos «sezuidores», que lle- n por completo las localidades Gran Teatro, su anunciada ve- lírica con LA LEYENDA DEL JF. de Chapi, y los libretistas, én alicantinos, Gonzalo Cantó rlos Arniches. La trama de la está algo trasnochada, pero entretiene --y entretuvo-- al rtable», que se mostró muy res-

peteuoso con los aficionados que cubrieron el reparto de la pieza. La segunda parte del programa consistió en otro pasatiempo lírico, EL DUO DE LA AFRICANA, de Miguel Echegaray y el maestro murciano Fernández Caballero. El público celebró esta zarzuelita subrayando con aplau

En todos los que actuaron se pusos muchos de los pasajes de la obra. do apreciar su deseo de hacerlo bien, y aun cuando no fue la del sábado, siete del actual, una de las más brillantes actuaciones de «La Coral», ya es bastante que, aunque de tarde en tarde, siga esta veterana sociedad avivando la llama del españolísimo género zarzuelero.

teatro

CERVANTES en el Gran Teatro. Y en el Instituto Laboral

El domingo día 8, tuvo lugar en dicha sala, en función matinal, el festival que tenía anunciado el grupo artístico del Instituto de Enseñanza Media. Tras unos números folklóricos que dieron ocasión a manifestarse futuras promesas para mayores realizaciones de este género, representaron los estudiantes de bachillerato el «entremés» del Príncipe de los ingenios, «La Cueva de Salamanca». El gracejo y la donosura cervantinas también se pusieron de manifiesto el sábado, día siete, en un improvisado «tinglado de la antigua farsa», del Instituto Laboral, con la puesta en escena de «El juez de los divorcios». Todos los intérpretes de ambas pequeñas obras maestras de la literatura escénica, fueron muy aplaudidos. Enhorabuena a los entusiastas realizadores de tales manifestaciones artísticas y ¡que cunda el ejemplo!

También en Crevillente flotará el espíritu de Cervantes con la puesta en escena de EL HUESPED DEL SEVILLANO, que, con motivo de! «Día de la Banda», realizará LA UNION MUSICAL CREVILLENTINA, dirigida por el entusiasta don Ramón Más, asociación musical que viene realizando, año tras año, representaciones de zarzuelas en la mañana del Domingo de Ramos y en la festividad de la Patrona de Músicos y Cantores SANTA CECILIA. En el festival lírico-musical de mañana en el Teatro Chapí de la población hermana hay el aliciente de que el celebrado tenor de «Coral Ilicitana» JOSE MATA, vuelve a prestar su valioso concurso, ensamblando su entusiasmo y buenas dotes de cantante con los entusiasmos y virtudes lírico-teatrales de los aficionados crevillentinos.

CHARLA CON TONI Y PEPICA

nuevo volvimos al parque pa- tablar conversación con nues- simpáticos amigos Toni y Pepi- Toni estaba muy contento, los ngos le dan una comida espe- sin embargo Pepica estaba muy a porque veía que el pato no le dejar nada para comer.

Cómo estáis amigos?

Muy bien.

Más bien mal.

Qué te ocurre?

Que al pato lo tratan como a y y a mí no hacen más que ulirme.

Y los turistas no te dan de co-

os «despistados» sólo se preo- de mirar las palmeras y decir a hora. ¡Es precioso, sublime!, mí que me parta un rayo.

Habéis estado últimamente en rieta?

El otro día estuve paseando

¡Que vas a pasear!, si estuvis- o el tiempo sentada en el Mar- si que estuve y desde luego es ma vez que vuelvo.

Por qué?

Porque los crios casi me matan. barbaridad! Si estoy en el leques, no me dejan estar. Si eto por los jardines, tampoco. e subo a los árboles, empiezan olgarse de las ramas. Total s domingos me quedo sin oír sica. Ya podía decir que pu- un guardia.

Creéis que deberían arreglarla? No merece la pena, pues hay cyec...

Mientras podían tapar los ba-

—¿Habéis oído algo del nuevo proyecto de recogida de basuras?

T.—Todo el mundo está con lo mismo. No comprenden que el problema, no se puede solucionar en unos días.

P.—A mí plim, menuda «panzá» de comer se pegan mis amigos. Figúrese que hay comida para todo el mundo. Los perros, moscas y gatos están contentísimos.

—¿Vais después de comer al partido?

T.—¡Quién se pierde ese partido!

P.—Yo creo que hay muchas cosas más interesantes que el fútbol.

—¿Qué me contáis del pavimento de ciertas calles?

T.—Hombre, se hace lo que se puede...

P.—Lo dirás porque hace unos días ha llovido y todos los baches se han convertido en estanques. ¡Pero yo que no se nadar, qué!

—¿Cómo soléis divertiros?

T.—Vamos al cine, al fútbol y nos sentamos de vez en cuando en el café.

P.—A mí me gustaría que hubiesen más conferencias y que se instalase una sala de fiestas ¡porque vamos!, tener que ir al campo o desplazarse a Alicante para poder bailar...

—¿Qué dice la gente del puente de Altamira y de la calle Capitán Cortés

T.—Menuda avenida se ha quedado, además hay que ver cómo han subido el precio de los solares después de la reforma.

P.—Yo espero que se modifique algo su trazado. De momento la farmacia que estaba en el entresuelo, ya le han puesto escalones hasta la planta baja. Si vieras qué risa nos dio, cuando vimos el empalme que han tenido que hacerle a la persiana.

T.—¡Estás hoy muy guasona!

P.—Pato, no es para menos, me han dado ganas de escribir a la Codorniz.

—¿Qué opináis del Traspalacio?

T.—Hay que protejer Santamaría y el palacio de Altamira.

P.—Cambia de tema.

—¿Por qué?

P.—Porque no quiero que adelanten la campaña antirraticida.

—¿Qué dicen de las tómbolas?

T.—Son «divisas» para la ciudad.

P.—Menuda tabarra les espera a los vecinos.

—¿Y qué me decís del alumbrado?

T.—Hay que ver qué buena iluminación han puesto en el puente y en las salidas de la ciudad.

P.—¡Será cara!, cómo se ve que no has ido por Carrus y sus alrededores.

T.—¿Tú crees que el problema de la luz se puede solucionar en una semana?

P.—Yo no creo, ni dejo de creer, pero esa gente también paga contribución.

T.—Amiga rata, no se hizo Roma en un día.

P.—Ni Zamora se tomó en una hora, pero hora es de que se vaya solucionando.

T.—Eres muy poco sensata no me extraña que esté en proyecto la campaña antirraticida.

P.—Yo lo que te digo es que esa gente no puede seguir así.

T.—Y yo que el Ayuntamiento no posee las Minas del Rey Salomón.

P.—¡Pelotillero!

T.—¡Criticona!

SALADOR VALERO

entrevista con...

JOSE DE ILICE

Un caballero de la capa que derrocha originalidad

por ELOY

José Vicente Bernabeu es un hombre que a usted le vende un libro aunque sea analfabeto En Elche, es más conocido que «la Dama». Sus modales y forma de vestir no son acordes con la época. ¿Excéntrico?, ¿vivo?, ¿chalao? o mejor, ¿un original de los modelos que utilizó el Greco? Lo cierto es que es un figurín que la goza siendo distinto a los demás. Sus ropas, la forma de ellas, la confección y los colores de la misma lo ponen fuera de órbita de lo contemporáneo. Su lenguaje versallesco, igual que sus maneras, nos dan la sensación de que el reloj del tiempo hizo marcha atrás. Su paso por las calles ilicitanas es todo un espectáculo; en las noches frías se cubre con una capa y se toca con sombrero cordobés. Sus americanas sin solapa, de color inconcreto, sus pantalones con botones laterales en los bajos, pañuelos de colorines, boquillas largas, encendedores raros, cerillas gigantescas, etc. Todo en él forma un conjunto que, si bien está fuera de época y resulta anacrónico de pies a cabeza, José de Illice (como él se titula) sabe llevarlo. Toda la originalidad que emplea en el vestir no se ve acompañada por su vocabulario repetido y machacón. Antes su frase favorita que repetía una y mil veces era: ¡Genia, genial! Ahora es: ¡Claaaaro! ¿Hasta cuándo?

Punto de cita es el domicilio del jugador ilicitano Forneris; sobre la mesa tres whiskys, que ha servido su señora, que espera, para muy pronto, la visita de la cigüeña y, entre cigarro y cigarro y sorbito y sorbito, la primera pregunta.

--¿Don José de Illice, cómo es fuera de Elche

--Por mi forma de ser, por mi indumentaria y demás, en los grandes hoteles en que me alojo y en las mansiones en que dejo descansar mi cuerpo de caballero español, causa admiración mi estampa y crea el confusionismo. Me creen embajador unos, artista otros y, yo, sólo soy un ilicitano con capa.

--¿Aparte de la capa, qué otros motivos causan esta admiración?

--Mis modales, mis boquillas, mis atenciones con las damas, y, sobre todo, por ser un caballero español nacido con 200 años de retraso. Mi época se ajusta más a la de D. Juan y Casanova.

--¿No le ocasionan contratiempos su forma de ser y de vestir?

--Hace cuatro años, en El Parque, dos cristianos que viven en la colmena que hay bajo las palmeras, me tiraron a la fuentecilla de los peces.

¿Y fuera de Elche?

--Nada de contratiempos. Muchas propuestas matrimoniales que dejé de lado porque me debo a mis doncellas y no puedo quedar en exclusiva de una cristiana.

--¿Como caballero español, qué piensa de las ilicitanas?

--Aquí tengo una composición poética que viene al caso:

Las mujeres ilicitanas
ni son guapas, ni son «na»
y por no tener no tienen
ni chicha ni limoná.

--¿Don José, no le parece esto un poco duro?

Tal vez, una huella que dejó en mi un amor ble por una ilicitana, haya causado esta depresió no crean que continúo con la enfermedad; ya es rado.

--¿No cree usted que esta forma que tiene d car la vida puede crear un efecto equívoco en las

--Yo, caballero de Illice, sólo aspiro a que una me comprenda. Por mi parte, pondré todo por hac liz, y, ante todo, quiero que conste que en el para susceptible de morder la manzana.

--¿Qué hay de aquel traje en el que los botone parte baja estaban detrás?

--La parte exterior de las prendas no indican do de caballero que hay debajo de ellas, pero, he cer constar que, en todos los terrenos, José de Illi a partir del último milímetro de la prenda.

--¿En los Amigos de la Capa, qué función desa

--Entre lo típico que es la españolísima capa, un caballero más que pone en lo más alto de la española esta prenda única.

--¿Y, el caballero de la capa, qué proyecta h futuro?

--Con la capa o sin ella, mi destino es la vicar mi mundo?, ¿en la vida?, ¿donde está la cristian Cuando estaba diciendo esto último, ya el v whisky pertenecía al pasado; el presente era crist pio y transparente.

FUTBOL - Campo de Altabix

DOMINGO 22 de MARZO de 1964
A LAS 4,45 DE LA TARDE

Campeonato Nacional de Liga - I DIVISION

Elche C. de F. - Barcelona C. F.

hijos de mariano s. rojas, s.l.

FABRICA EN AVDA. SANTA POLA S/n - TELEFONOS, 51110 Y 52420 - ELCHE

Rojas ®

* Pise fuerte
con "ENTAQUE"

* Mejores plantillas
"hacen" mejores zapatos

EL FUTBOL EN ZAPATILLAS

Molina en Elche

Molina es el jugador ilicitano que ha alto ha puesto el pabellón de che por todos los campos de fút- españoles, porque, el extremo en la actualidad defiende los co- del Betis, tiene a orgullo decir lo la primera luz en Elche, bajo palmeras. Aquí se inició, en los federados, para pronto pasar a juveniles, desde donde saltó al ente y de éste al Barcelona, Con- Valladolid y, en la actual tem- rada, al Betis de Sevilla, donde su ual campaña le llevó a ser lla- do por el seleccionador señor Vi- longa, pese a que, en la demarca- ón que el ilicitano juega, tiene el yor número de buenos jugadores oles. Molina une, a su endia- rapidez, un fulminante dispa- también es oportuno en esa frac- de segundo en la que el delan- debe meter el pie. Ahora, apro- hando este descanso n la Liga, le visto por las calles ilicitanas compañía de su bella esposa y echamos para tomarle unas de- raciones.

--Molina, ¿crees que ocupas pues- en la selección nacional?

—Parece que estoy en la mente de ntrenos, lo cual ya es importan- pues por mí no ha de quedar.

--Es ésta tu mejor temporada?

—Yo, cada vez, he ido a más, y, empre, la última es la mejor. El Villalonga se fijase en mí, es un ndido.

--Sigues la campaña del Elche?

—Naturalmente; máxime este año e que el Betis y el Elche se dis- tan los puestos de vanguardia.

--Has pensado que puedes venir Elche?

—Esto siempre está en mi ilusión en mi pensamiento, pero ligado o estoy al Betis, depende de las ciones, ya que, en estas cir- tancias, no estoy libre para ele- r.

--¿Qué le parece Elche a tu es- sa?

—María Luisa, esposa de Molina, interviene para decir que donde este su esposo ella irá encantada.

Molina con su esposa, la madre de ésta, las mellizas: María Luisa y Olga; 19 meses, hijas del ilicitano, y delante su pequeña cuñada.

--¿Pero, concretamente, qué le parece Elche?

—Ya es suficiente que sea la patria chica de mi esposo para que me guste. Yo, aquí, estaría encantada.

--Molina, ¿qué aspiraciones tienes hacia el futuro?

—Sobre todo, como soy profesional, y por ahora el fútbol es mi medio de vida, conseguir un fichaje sensacional.

--¿Aún no lo has hecho?

—Mi paso por Valladolid y Sevilla han sido beneficiosos, pero ése el que todos esperamos, el gordo de la lotería futbolística, no lo he hecho.

--¿Crees que tienes aún mucha cuerda?

—Yo no soy un principiante, pero soy muy joven para el fútbol; se puede decir que empiezo ahora.

--¿Vistiendo la camisetea del Elche, crees que podrías rendir más?

—Como profesional, yo, cuando salto al campo, lo hago con la predisposición de rendir el máximo; hay veces que las cosas no salen como uno desearía, pero vistiendo la camiseta del Elche mi ilusión sería mayor, tal vez por ser Elche algo que llevo muy dentro desde que tengo uso de razón.

--Has notado cambios en Elche desde que estás fuera

--Elche es una ciudad a la que se la ve crecer; su tremendo dinamismo y espíritu de trabajo, la entrega total por la prosperidad de la industria, hacen de Elche una ciudad pujante que hoy está, de lleno, dedicada a la construcción y la están cambiando, casi por completo su vieja faz. Cuando viajo por ahí, mi mayor orgullo es decir que soy de Elche.

—Bueno, Molina, pues muy agradecido y sobre todo a tu esposa, por su amabilidad para con GACETA ILICITANA, que desde ahora puedes decir que es vuestro periódico.

Elche, marzo de 1964.

ELOY BURLO

Timbrado de Plantas • Imprenta Illicitana
Impresos Comerciales - Relieves
Eugenio D'Ors, 20 ELCHE

balonmano

Es necesario prestar más atenc a las canteras juveni

El balonmano de Elche ha sido y es un deporte de carácter y le llamo así porque a pesar de los altibajos sufridos en nuestra ciudad, la escasa afición ha seguido asidua. Al resurgir la pasada temporada dos equipos locales participando en la Primera División Provincial, revivificó la devoción del público por presenciar los encuentros que se disputaron, llegando en algunos partidos a asistir una numerosa concurrencia.

En Elche, repito, hay afición por el balonmano y tras la brillante campaña realizada por la sección del Elche C. de F., es de esperar una mayor afluencia de público entusiasta si se llevan a cabo encuentros de calidad.

La sección del Elche C. de F. va a dar comienzo el día 22 del actual a la liguilla eliminatoria entre campeones provinciales, correspondiéndole jugarla en el Dakotas de Madrid y el campeón de Córdoba. Tendremos ocasión de presenciar de momento dos partidos interesantes y después, si nuestros muchachos quedan vencedores del torneo, la afición podrá saborear nuevos encuentros de mayor interés.

Para llegar a esto es necesario que los jugadores de la sección de balonmano del Elche C. de F. tomen con mayor interés los entrenamientos, pues no son más de cuatro o cinco los elementos que acuden a entrenarse y claro está, así no se puede llegar muy lejos. Bien es verdad que estos deportistas no tienen otro aliciente que su afición al deporte sin compensación económica alg deporte en sí, no es otra cosa que sacrificio y la sa ción de las victorias conseguidas. Hace falta may tencia de los jugadores a los entrenamientos si se llegar un día a jugar en la División de Honor.

También es necesario que se estudie y resu problema que se plantea en el balonmano local. C tas al ascenso, hay que tener en cuenta que de C. de F. se nos van cuatro elementos. Zoila, Man Fernando, van a cumplir sus deberes militares. S casa y Rodri sigue sus estudios en Alcoy. El prime po local se queda prácticamente sin defensas y h dar a ello inmediata solución. Aún cuando Molto del Ejército y se reincorpore a su puesto en el hay que ir pensando en la admisión de nuevos que reemplacen a los que se van a cumplir sus ciones. Se debe fomentar la cantera local prom torneos juveniles. En las filas del Centros de Traba muchachos que si se adiestran debidamente pue buenos elementos para el Elche. Prácticamente plantilla sólo nos quedan Mirete, Requena, Tremi nete, Piñol y los porteros Cutillas y Legidos.

En resumen, a fichar nuevos elementos, inte los entrenamientos y los aficionados esperamos qu tro primer equipo participe en la División de Ho mejor por y para Elche.

MANUEL MIRE

Pinet

ARTICULOS PARA EL CALZADO

Representaciones

Capitán Cortés, 78
Teléfono n.° 51601

ELCHE

Ginés Coll Belmonte

Fábrica de cajas de cartón impresas y maletas para muestras de calzado

Martínez Anido, s/n
(Camino de San Anton

Teléfonos 52267 - 52378

ELCH

LA RUTA IBERICA

ELCHE
TELEFONO 51585 - 51750

(NOMBRE REGISTRADO)

MADRID
TELEFONO 22707

SERVICIO DIARIO DE MERCANCIAS

CERVEZA

El Nebli

le brinda...

¡¡MAS CALIDAD!!

El Nebli, S. A.

Y SU COMENTARIO...

rnada totalmente plácida de la que no cabe esperar grandes sorpre- in embargo, éstas son precisamente las que producen millonarios, ya producen cuando nadie las espera.

n Primera División, los propietarios salen en el campo del pronóstico, ente favoritos ante sus rivales, aunque con sus apurillos, claro está, no existen bambas a esta altura de la Liga. Entre ellos, los menos s pueden ser los de Mestalla y Villamarín, donde Valencia y Betis sarán grandes apuros ante Valladolid y Pontevedra.

Español no puede dejarse sorprender, y por tanto, ha de salir airoso- choque con los murcianos. El Madrid tendrá un auténtico «hueso» os «maños», pero vencerá en la contienda. Los «califas» recibirán a lcheneros», a los que vencerá por la mínima o tal vez repartan los . El Oviedo, una vez más, habrá de jugarse el resto y en modo alguno dejar escapar ningún punto.

nor último, el Elche, en el partido más importante de la competición, ez más, los blanquiverdes saldrán airosos de su partido en Altabix, amente en éste que tanto puede representar para la clasificación final.

NUESTRA QUINIELA

Oviedo-Levante	1
Elche-Barcelona	1
R. Madrid-Zaragoza	1
Córdoba-At. de Madrid	1 X
Español-Murcia	1
Betiss-Pontevedra	1
Valencia-Valladolid	1
Celta-Orense	1
Osasuna-Europa	1 X
R. Sociedad-Gijón	1
Abarán-Onteniente	1
Huelva-Hércules	1 X
Granada-Málaga	1 X
Algeciras-Melilla	1
Reservas	
Coruña-Alavés	1
Santander-Salamanca	1

Depositario en Elche:

Miguel Miralles Chilar

Oscar Esplá, núm. 64

Teléfono 5 2 1 0 2

portería

rtería

p r PENALTY

os sabían que Barinaga se lle- el disgusto. Todos menos... Ba- .

tlético embalado; el Atlético ible; el Atlético diez jornadas nocer la derrota y, llegó el El- vino la intoxicación de dáti- ero qué culpa tenemos aquí de xistan palmeras?

corre; no lucha; no suda la ca- y... ¡mucho ojito con que la o siendo que coja una pulmo-

a cosa en su sitio y cada si- ra su cosa. Lo de correr y su- ra otros.

contrarios del mío tienen una muy original para salir del pa- s visto a fulano ¿Que tal te rcido la tarde del paraguayo?

Todo menos citar al héroe de la jornada.

Griffa se fue de cojo a la delantera y se limitó... a eso.

Como el cojo que me conozco y que a don Pedro le dolió... nada más hay une.

Pazos dice que quiere dejar el fútbol. Será el fútbol de equipos para tomar puesto vitalicio en el equipo nacional.

El Elche, como los buenos alimentos está muy concentrado.

A Aveiro le ha pasado todo lo contrario que a Gargallo. El catalán llegó a Elche pleno de fama y se fue en el más completo olvido. El paraguayo estaba en el complejo olvido y, en Elche, volvió a la fama.

En Murcia, persisten en la manía de que Vriesy les robó el partido. ¿En qué quedamos ¿No dio 4 minutos de más

Lo malo que tiene el fútbol es que los chistes, por mucha sal que tengan, no hacen gracia si son a costa de nosotros.

cuando confesamos que nos han da- ¡Mira que decir que nos roban de más?

Pues esta temporada, la cosa les ha ido bien, ya que el Elche se conformó con un empate.

Carmen Sevilla fue testigo de la «debacle» atlética. ¡Qué disgusto para la simpática Carmen viendo perder a sus colores y en vísperas de ser visitada por la cigüeña!

La «mona» la tenemos encima y el Elche puede que se la coma en Sevilla, ¿se la comerá?

Ya me estoy imaginando la rabieta de don Pedro.

Yo siempre he creído que el mejor entrenador es un buen equipo.

Sabino, vino a por los puntos; «vino» y «sa fue» sin ellos.

s estudiantes celebraron la fiesta de su patrón. Tomás de Aquino y los dos institutos ofrecieron ntaciones teatrales.

n embargo, los actos deportivos tuvieron que ser idos, a causa de la lluvia.

lluvia... y el frío. Pues cuando ya nos hacíamos ión de encontrarnos en la primavera, los prime- s de esta quincena revistieron las características s crudo invierno.

lmas para la gentil Carmen Sevilla, que con su el maestro Algueró, y el Excmo. señor Gobernavil, llegó a Altabix para presenciar el partido enAtlético de Madrid y Elche.

Telegramas de la Gaceta

Y palmas blancas del palmeral ilicitano, para el Santo Padre Paulo VI; para el Caudillo de España y su Gobierno; para el presidente de la república italiana; los Príncipes de Mónaco...

La primera nota trágica acaeció en la partida rural de «El Molar», cuando unos niños jugaban al fútbol y uno de ellos cayó .. un pozo, encontrando la muerte.

Y la noticia morbosa —que desde hace muchos años no se registraba en nuestra ciudad— corrió a cargo del desalmado que asestó varias puñaladas a una joven madre.

Mutualidad Patronal Ilicita

presenta Noticias Económicas

1475 enmiendas —que forman tres grandes volúmenes— han sido presentadas al proyecto de Ley de reforma Tributaria.

De las 2.100.000 mujeres españolas que trabajan oficialmente, 400.000 son campesinas, 500.000 pertenecen al servicio doméstico y un millón son empleadas.

Para el verano el viaje Madrid-Nueva York, ida y vuelta en «jet» valdrá 250 dólares.

La cosecha de aceite de 1964 es el triple de la 1946.

Responsabilidad civil en general

Una factoría murciana fabrica y exporta a Norteamérica piezas de automóviles aptas para toda clase de vehículos.

Incendios

El déficit de la Renfe en 1963 ha disminuido en 810 millones con referencia a 1962. A pesar de ello el déficit de 1963 fue de 2.950 millones de pesetas.

El número de nuevas industrias entradas en funcionamiento en el año 1963 ha sido de 13.909 y el de ampliaciones o mejoras de 14.635.

Como consecuencia del Plan de Desarrollo se calcula que se llegará a la fabricación anual de 54 millones de zapatos.

Francia cuadruplicó sus ventas a España en los cuatro últimos años, y nuestras exportaciones a dicho país se triplicaron entre 1953 y 1963.

Accidentes de trabajo

En nuestro país se dedica a sustento el 55 por 100 de nuestros ingresos.

Valencia gastará en las fiestas falleras del presente año cerca de 40 millones de pesetas. De ellas se destinan a pólvora 4.510.000 pesetas.

Responsabilidad civil Automóviles

El censo de ganado equino es español, con 2.100.000 cabezas es el segundo de Europa.

El de vacuno, con 4.500.000 cabezas está en el séptimo lugar (detrás de la URSS, Alemania, Gran Bretaña, Francia, Italia y Polonia).

mutualidad Patronal ilicita

En ganado ovino, ocupa el segundo lugar, a continuación Rusia (España cuenta con 25 millones de cabezas), mientras segundo lugar ocupado cabrío con 3 millones cabezas.

El ganado porcino con 3.630.000 cabezas ocupa el séptimo lugar de Europa.

Accidentes individuales y de grupo

En el orden avícola se con más de 40 millones de unidades productoras, ocupando sexto lugar de Europa.

Mutualidad Patronal Ilicita